



## Welkom op onze basisschool!

Beste ouder,

Ons schoolreglement bestaat uit verschillende delen.

In het eerste deel vind je het pedagogisch project met onze visie en de engagementsverklaring van het katholiek onderwijs.

Het tweede deel bevat de algemene informatie over de school.

In het derde deel vind je het eigenlijke reglement dat bestaat uit de engagementsverklaring, informatie rond inschrijving, ouderlijk gezag, de organisatie van de leerlingengroepen, afwezigheden, uitstappen, het getuigschrift basisonderwijs, onderwijs aan huis, orde- en tuchtmaatregelen, de bijdrageregeling, vrijwilligers, welzijnsbeleid, leefregels, revalidatie en privacy.

De inschrijving van je kind op onze school houdt in dat jullie akkoord gaan met het volledige schoolreglement. Soms is het nodig om het schoolreglement aan te passen. Aanpassingen aan het eerste deel zijn eerder administratieve wijzigingen, hiervoor is er niet opnieuw een akkoord nodig van de ouders. Wijzigingen aan het pedagogisch project en aan het eigenlijke reglement worden opnieuw ter akkoord aan de ouders voorgelegd.

Alle delen van het schoolreglement worden op de schoolraad besproken.

Wij hopen op een goede samenwerking!

Van harte welkom op onze school!

De directie en het schoolteam

# ONS SCHOOLREGLEMENT

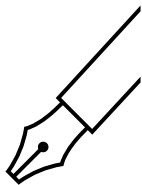

Door je kind in te schrijven in onze school ga je akkoord met ons schoolreglement.

Het schoolreglement bevat de **rechten en plichten** van elke leerling op school. Het schoolreglement omschrijft wat je van ons mag verwachten, maar ook wat wij van jou en je kind verwachten.

Soms is het nodig om ons schoolreglement aan te passen. We bespreken het schoolreglement dan op de schoolraad. Als er **wijzigingen** zijn aan ons schoolreglement of pedagogisch project, dan vragen we jou om opnieuw je akkoord te geven.

Onze visie en pedagogisch project

Engagementsverklaring van het katholiek onderwijs

## Algemene informatie over onze school

Hoe organiseren wij onze school?

Vaste instapdagen voor de kleinsten

Nieuwe inschrijving nodig?

Onderwijsloopbaan

Schooluitstappen

Verboden te roken

Verkoop, reclame en sponsoring

## Wat mag je van ons verwachten?

Hoe begeleiden we je kind?

Leerlingenevaluatie

Getuigschrift basisonderwijs

Met wie werken we samen?

Onderwijs aan huis en synchroon internetonderwijs

Revalidatie/logopedie tijdens de lestijden

Stappenplan bij ziekte of ongeval

Medicatiegebruik en andere medische handelingen

Privacy

## Wat verwachten we van jou als ouder?

Engagementsverklaring tussen jou en onze school

Ouderlijk gezag

Schoolkosten

Participatie

Gebruik van (sociale) media

Afspraken over communicatie

## Wat verwachten we van je kind?

Leerplicht en afwezigheden

Participatie leerlingenraad

Wat mag en wat mag niet?

Herstel- en sanctiebeleid

Betwistingen

Klachten

# Onze visie en pedagogisch project

## Pedagogisch project

Wij verwachten van alle ouders dat ze loyaal achter de identiteit en de visie van onze school staan en deze mee dragen. U kunt steeds terecht bij de directeur voor verdere informatie.

### ***Onze schoolvisie ... even voorstellen.***

Een visie op onderwijs staat nooit stil. Het hedendaagse onderwijssysteem is steeds in volle evolutie. De opvoeding dient een evenwicht te zoeken tussen de snel wisselende opvattingen en de vele verwachtingen van de moderne samenleving.

De vorming van jonge mensen – in nauwe samenwerking met de ouders – is voor leerkrachten en directie een enorme uitdaging. We leven immers in een samenleving waarin de meest verschillende levensvisies met elkaar wedijveren.

Onderwijs is meer dan alleen kennisoverdracht en is bijgevolg niet neutraal en waardenvrij. Daarom is het noodzakelijk dat wij duidelijk vertellen wat we beogen met ons christelijk pedagogische project. Wat willen we met onze school? Welke doelen streven we na? Wat is onze inspiratie?

Vanuit onze proeftuin met het nieuwe leerplan “ZILL: zin in leren, zin in leven” vertrekken we vanuit onderstaande visie. Deze wordt gedragen door het hele team en van daaruit zijn we ook sedert 1 september 2018 gestart met een nieuwe organisatievorm binnen de school.

In een wereld vol verandering trachten wij op een positieve manier kwaliteitsvol innovatief onderwijs te bieden op maat van elk kind.

Met veel goesting gaan we samen op weg in een sfeer van geborgenheid en respect voor iedereen. We willen op een zorgzame en creatieve wijze de kinderen steunen en begeleiden in het groeiproces van hun leven.

In onze onderwijspraktijk wordt er gewerkt in teams vanuit bovenstaande visie waarbij veel aandacht gaat naar volgende items:



### GOESTING EN RESPECT:

- Projectwerk vanuit de ideeën van de kinderen
- Wij waarderen en respecteren elkaar

### CREATIEF:

- Wij stimuleren het zelf ontdekkend leren
- Kinderen doen



### COMMUNICATIE:

- Eigen mening is belangrijk
- We luisteren naar elkaar.

### EIGENHEID:

- Waardering en respect voor de eigenheid van het kind
- Bij ons mag je jezelf zijn



### SAMEN GROEIEN:

- Fouten maken kan en mag
- We leren van elkaar

### ZORG:

- We werken ontwikkelingsgericht
- Hier wordt op maat van elk kind gewerkt



### POSITIVITEIT:

- We starten vol goed moed
- We staan open voor iedereen

### GEBORGENHEID:

- We starten iedere dag in een veilig nest
- We geven de kinderen een veilig thuisgevoel



### INNOVATIEF:

- Wij maken gebruik van digitale media
- Wij werken met vernieuwende onderwijsvormen

### KWALITEIT:

- Wij dagen kinderen uit naar hun eigen kunnen
- Streven naar de maximale ontplooiing



[Terug naar overzicht](#)

# Engagementverklaring

Ouders hebben hoge verwachtingen van de school voor de opleiding en opvoeding van hun kinderen. Onze school zet zich elke dag in om dit engagement waar te maken, maar in ruil verwachten we wel de volle steun van jullie. Daarom maken we in onderstaande engagementsverklaring wederzijdse afspraken. Zo weten we duidelijk wat we van elkaar mogen verwachten. Deze afspraken gelden voor de hele periode dat je kind bij ons is ingeschreven. Op afgesproken momenten evalueren we samen de engagementen en het effect ervan.

Een intense samenwerking tussen onze school en ouders: afspraken oudercontact.

Jullie ouders en onze school zijn partners in de opvoeding van je kind. Het is goed dat je zicht hebt op de werking van onze school. Daarvoor plannen we een opendeurdag eind augustus in de klas van uw kind.

We willen je op geregelde tijden informeren over de evolutie van je kind. Dat doen we schriftelijk via verschillende rapporten.

We organiseren ook regelmatig individuele oudercontacten. Bij het begin van elk schooljaar laten we je weten op welke data die doorgaan. Wie niet op het oudercontact aanwezig kan zijn, kan een gesprek aanvragen op een ander moment.

Wij engageren ons om steeds te zoeken naar een alternatief overlegmoment indien je niet op de geplande oudercontacten kan aanwezig zijn.

Als je je zorgen maakt over je kind of vragen hebt over de aanpak dan kan je op elk moment zelf een gesprek aanvragen met de leerkracht van je kind.

Wij verwachten dat je met ons contact opneemt bij vragen of zorgen t.a.v. je kind.

Wij verwachten dat je zich als ouder samen met ons engageert om nauw samen te werken rond de opvoeding van je kind en steeds ingaat op onze uitnodigingen tot oudercontact.

Wij engageren ons om met je in gesprek te gaan over je zorgen en vragen t.a.v. de evolutie van je kind.

Aanwezig zijn op school en op tijd komen.

Ouders worden verwittigd bij elke niet-gewettigde afwezigheid.

De aanwezigheid van je kind op school heeft gevolgen voor het verkrijgen en behouden van de schooltoelage en voor de toelating tot het eerste leerjaar.

Daartoe moeten wij de afwezigheden van je kind doorgeven aan het departement onderwijs en aan het CLB.

Te laat komen kan niet! De bel gaat om 8.30 uur. Er wordt verondersteld dat uw kind dan aanwezig is. De eigenlijke les begint om 8.35 uur en eindigt om 16.00 uur/vrijdag om 15.00 uur.

Wij verwachten dat je kind dagelijks en op tijd op school is. Kinderen die te laat toekomen melden zich aan bij de directie of het secretariaat. Wij verwachten dat je ons voor 9.00 uur verwittigt bij afwezigheid van uw kind

Het CLB waarmee wij samenwerken staat in voor de begeleiding bij problematische afwezigheden. Je kan je niet onttrekken aan deze begeleiding.

Wij zullen op de volgende wijze samenwerken met je en met het CLB: de contactpersoon van het CLB neemt contact op met de ouders en zoekt samen met hen naar een mogelijke oplossing.

Je kan steeds bij ons terecht in geval van problemen. We zullen samen naar de meest geschikte aanpak zoeken.

#### Individuele leerlingenbegeleiding.

Onze school voert een zorgbeleid. Dit houdt in dat we gericht de evolutie van de ontwikkeling van je kind volgen. Dit doen we door het werken met een leerlingvolgsysteem (LVS).

Sommige kinderen hebben op bepaalde momenten nood aan gerichte individuele begeleiding. Andere kinderen hebben constant nood aan individuele zorg.

We zullen in overleg met jou, als ouder, vastleggen hoe de individuele begeleiding van je kind georganiseerd zal worden. Daarbij zullen we aangeven wat je van de school kan verwachten en wat wij van jou als ouder verwachten.

Wij verwachten dat je ingaat op onze vraag tot overleg en de afspraken die we samen maken opvolgt en naleeft.

#### Positief engagement ten aanzien van de onderwijstaal.

Onze school is een Nederlandstalige school. Niet alle ouders voeden hun kind op in het Nederlands. Dit kan ertoe leiden dat hun kind het wat moeilijker heeft bij het leren. Wij als school engageren er ons toe alle kinderen zo goed mogelijk te begeleiden bij hun taalontwikkeling.

Wij verwachten van de ouders dat ze positief staan ten aanzien van extra initiatieven en maatregelen (taaltraject en/of taalbad) die de school neemt om de taalachterstand van hun kind weg te werken en dat ze er alles aan doen om hun kind, ook in de vrije tijd, te stimuleren bij het leren van Nederlands. Dit kan onder meer door:

- Zelf Nederlandse lessen te volgen.
- Je kind naschools extra Nederlandse lessen te laten volgen.
- Te zorgen voor een Nederlandstalige begeleiding van je kind bij het maken van zijn huistaak, bij het leren van zijn lessen, ...
- Bij elk contact met de school zelf Nederlands te praten of er voor te zorgen dat er een tolk is.
- Je kind te laten aansluiten bij een Nederlandstalige jeugdbeweging.
- Je kind te laten aansluiten bij een Nederlandstalige sportclub.

- Je kind dagelijks naar Nederlandstalige tv-programma's te laten kijken en er samen met hem over te praten.
- Je kind dagelijks naar Nederlandstalige radioprogramma's te laten luisteren.
- Je kind met Nederlandstalige computerspelletjes te laten spelen.
- Elke avond voor te lezen uit een Nederlandstalig jeugdboek.
- Geregeld Nederlandstalige boeken uit te lenen in de bibliotheek en er uit voor te lezen of ze je kind zelf te laten lezen.
- Binnen de school en bij elke schoolactiviteit enkel Nederlands te praten met je kind, met andere kinderen, met het schoolpersoneel en met andere ouders
- Je kind, in zijn vrije tijd, geregeld te laten spelen met zijn Nederlandstalige vriendjes.
- Je kind in te schrijven voor Nederlandstalige vakantieactiviteiten.
- Je kind in te schrijven voor Nederlandstalige taalkampen.

[Terug naar overzicht](#)

## Algemene informatie over de school

### Hoe organiseren wij onze school?

Dit deel is meer van informatieve aard. Het maakt strikt genomen geen deel uit van het schoolreglement. Wanneer dat nodig is, kunnen we de informatie in dit deel in de loop van het schooljaar wijzigen, eventueel na overleg in de schoolraad.

#### 1. Contact met de school

We trachten zo veel mogelijk bereikbaar te zijn. Hieronder vind je onze contactgegevens. Aarzel niet om ons te contacteren.

**Directeur**

Ann Ryckewaert

Telefoon: Zerkegem : 050/81 18 10

Snellegem : 050/81 31 45

e-mail: [directie@vbsdloopbrug.be](mailto:directie@vbsdloopbrug.be)

**Beleidsondersteuner**

Geertrui De Prijcker

**Secretariaat**

Tine Van Hoornick en Pascale Deprez

e-mail: [secretariaat@vbsdloopbrug.be](mailto:secretariaat@vbsdloopbrug.be)

**Zorgcoördinator**

Geertrui De Prijcker

**Leerkrachtenteam**

*afdeling Zerkegem:*

team 1: Olivia Comptdaer, Vera Deschacht

team 2: Sarah Peene, Stephanie Denys, Vera Deschacht

team 3: Els Deceuninck, Evelien Verplancke,

team 4: Melina Ziani, Sofie Schutyser

team 5: Joke Odul, Geertrui De Prijcker

*afdeling Snellegem:*

team 1: Naïda Vanbesien, Katrien Dejonghe, Vera Deschacht

team 2: Vicky Mestdagh, Vera Deschacht

team 3: Linde Vandaele, Lieselot De Baets

team 4: Anne-Sophie De Craecke, Aaron Van Praet,

team 5: Ellen Smith, Océane Monos

*Kinderverzorgster:* Marinda Mylle

*I.C.T.-coördinator:* Geertrui De Prijcker

*Leerkracht bewegingsopvoeding :* Arne Deschacht

<b>Schoolstructuur</b>	<p>Onze school is een vrije gesubsidieerde gemengde basisschool (kleuter en lager onderwijs) met twee vestigingsplaatsen. De administratieve zetel bevindt zich in Zerkegem. De tweede vestiging is de school van Snellegem</p> <p><i>Afdeling Zerkegem:</i> Vedastusstraat 96, 8490 Zerkegem Telefoon: 050 81 18 10</p> <p><i>Afdeling Snellegem:</i> Oostmoerstraat 8, 8490 Snellegem Telefoon: 050 81 31 45</p>
<b>Scholengemeenschap</b>	<p>naam: De Vier Winden Coördinerend directeur: Els Kelem</p>
<b>Schoolbestuur</b>	<p>Voorzitter: Bart D'Hooghe. Adres: Bosweg 17, 8490 Snellegem</p>
<b>Schoolwebsite</b>	<a href="http://www.vbsdeloopbrug.be">www.vbsdeloopbrug.be</a> .

## 2. Organisatie van de school

Hier vind je praktische informatie over onze school.

<b>Schooluren</b>	<p>De school is open van 8.00 uur tot 16.15 uur De lessen beginnen stipt om 8.35 uur en eindigen om 16.00 uur ( vrijdag 15.00 uur)</p>
<b>Studie</b>	<i>Kinderen van team 4 en 5 die op studiedagen niet afgehaald zijn gaan naar de studie</i>
<b>Studieduur</b>	Van 16.15 uur tot 17.10
<b>Afdeling Zerkegem</b>	Op maandag en dinsdag
<b>Afdeling Snellegem</b>	Op maandag, dinsdag en donderdag
	Om 17.10 vertrekken kinderen onder begeleiding naar de naschoolse opvang ( gemeente).
	Vergoeding studie: € 1,00 per begonnen halfuur
	Kinderen van team 1, 2 en 3 gaan om 16.15 naar de naschoolse opvang ( gemeente)
<b>Opvang</b>	<i>De gemeente Jabbeke organiseert voor- en naschoolse opvang</i>
<b>Voorschoolse opvang</b>	Van 7.00 uur tot begin schooltijd
<b>Naschoolse opvang</b>	Van einde schooltijd tot 18.30 uur
	<i>Zerkegem:</i> Sarkoheemstraat 2
	<i>Snellegem:</i> Eernegemweg 34
	Vergoeding: € 0,90 per begonnen halfuur
	Verantwoordelijke: Iris Bosmans
	Telefoon: 050 81 01 88

**Vakanties**  
Herfstvakantie: 25-10-25 t.e.m. 02-11-25  
Kerstavakantie: 20-12-25 t.e.m. 04-01-26  
Krokusvakantie: 16-02-26 t.e.m. 22-02-26  
Paasvakantie: 04-04-26 t.e.m. 19-04-26  
Zomervakantie: 30-06-26 's middags t.e.m. 31-08-26

**Pedagogische studiedagen**  
- 12 december 2025  
- 6 februari 2026  
- 18 maart 2026

**Vrije dagen**  
- 24 september 2025  
- 10 en 11 november 2025  
- 1 mei 2026  
- 13 & 14 mei 2026 (O.L.H.-Hemelvaart)  
- 25 mei 2026 (Pinksterenmaandag)

### 3. Samenwerking

Met de **ouders** Jullie zijn onze partners in de opvoeding van je kind. Goede samenwerking is hierbij cruciaal. Je kan steeds bij ons terecht met je vragen of voor een gesprek. Je kan een afspraak maken met de directeur of met de klasleerkracht. We organiseren ook oudercontact. (Zie ook engagementverklaring.) Ook bij de leden van onze schoolraad kan je steeds terecht.

**Oudervereniging:** Voorzitter Snellegem: Femke Afschrift  
Voorzitter Zerkegem: Sandy Van Den Bruaene

**Schoolraad :** Voorzitter : Vicky Titeca  
e-mail: [schoolraadvbsdeloopbrug@gmail.com](mailto:schoolraadvbsdeloopbrug@gmail.com)

Met de **leerlingen** **Leerlingenconsult**  
Het schoolteam raadpleegt het consult van de leerlingen waarbij inspraak en leerlingenmaterie behandeld en opgevolgd worden. Bijvoorbeeld: de speelplaatswerking, verbindend schoolklimaat, milieuvriendelijke school

Met de **externen** Een CLB heeft als opdracht bij te dragen tot het welbevinden van de leerlingen, nu en in de toekomst. Daarom ondersteunt het CLB de opvoedingsopdracht van ouders en school: als het moeilijk wordt, kun je bij het CLB terecht.



Onze school heeft een samenwerkingsovereenkomst met:

Vrij CLB De Havens

Legeweg 83 A; 8200 Brugge

Telefoon: 050 440 220

e-mail: [sint-andries@vrijclbdehavens.be](mailto:sint-andries@vrijclbdehavens.be)

website: [www.vrijclb.be/vrijclbdehavens](http://www.vrijclb.be/vrijclbdehavens)

Het CLB-team bestaat uit een arts, een verpleegkundige, een maatschappelijk werker en een psycholoog of pedagoog. Je vindt de namen op <http://www.vrijclbdehavens.be>.

De CLB-medewerkers vinden het belangrijk dat leerlingen zich goed voelen en hun talenten kunnen ontwikkelen. Daarom kunnen leerlingen en ouders op hen een beroep doen voor informatie, advies en begeleiding op het vlak van het leren en studeren, van het maken van goede studiekeuzes, van de lichamelijke ontwikkeling en de gezondheid en van het 'zich goed voelen' thuis, op school en bij vrienden.

Als de school aan het CLB vraagt om een leerling te begeleiden, zal het CLB een begeleidingsvoorstel doen. Het CLB zet een begeleiding pas voort als de ouder en/of de leerling ouder dan 12 jaar hiermee instemt. Je wordt nauw betrokken bij alle stappen in de begeleiding.

Bepaalde CLB-tussenkomen kun je niet weigeren: de ondersteuning van het CLB aan leerkrachten bij problemen van individuele leerlingen of een groep leerlingen, de begeleiding bij problematische afwezigheden, de maatregelen die genomen moeten worden bij een besmettelijke aandoening en de vijf systematische contactmomenten tijdens de schoolloopbaan.

Als er bezwaar is tegen een systematisch contactmoment door een (bepaalde) CLB-medewerker, kan in overleg een andere arts of verpleegkundige binnen of buiten het CLB worden aangesteld. In dat geval zijn de kosten ten laste van de ouders. De resultaten van dat onderzoek moeten binnen de 15 dagen aan de CLB-arts worden bezorgd.

Het CLB houdt toezicht op de vaccinatietoestand van de leerling en biedt de vaccinaties aan die in het vaccinatieschema zijn opgenomen.

Voor elk systematisch contactmoment en voor elk vaccinatie-moment doet het CLB een aanbod. Je kan voor elk moment weigeren, maar dit kan niet met een eenmalige weigering voor de hele schoolloopbaan.

Het CLB legt voor elke leerling een dossier aan. Bij het verzamelen, verwerken en gebruiken van gegevens over leerlingen geldt de wet op de privacy. CLB-medewerkers volgen een deontologische code die discretie, onafhankelijkheid en het naleven van het beroepsgeheim waarborgt.

Als een leerling verandert van school, bezorgt het begeleidend CLB van de vorige school het dossier van de leerling aan het nieuwe CLB. Dit multidisciplinair dossier bevat alle op het centrum aanwezige gegevens over die leerling.

Indien je niet akkoord gaat met het doorgeven van alle CLB-dossiergegevens naar het nieuwe CLB, kan je daartegen verzet aantekenen. Je hebt daarvoor 10 dagen vanaf de inschrijving in de nieuwe school. Je tekent verzet aan bij de directeur van het vorige CLB. Voor leerlingen jonger dan 12 jaar gebeurt dit door de ouders, oudere leerlingen kunnen dit zelf doen. In geval van verzet zal het CLB alleen de

identificatiegegevens, de medische gegevens en de gegevens in verband met de leerplicht doorsturen.

CLB-dossiers worden 10 jaar na het laatste medisch onderzoek of vaccinatie vernietigd.

Vrij CLB De Havens heeft een procedure om met een klacht om te gaan.

Meer informatie vind je op de website [www.vrijclbdehavens.be](http://www.vrijclbdehavens.be) en [www.vrijclb.be](http://www.vrijclb.be)

#### **Nuttige adressen**

#### **Commissie inzake Leerlingenrechten**

Adres: Commissie inzake Leerlingenrechten  
t.a.v. Ingrid Hugelier (Basisonderwijs)  
H. Consciencegebouw  
Koning Albert-II laan 15, bus 137  
1210 Brussel

Telefoon: 02/553 93 83

#### **Commissie Zorgvuldig Bestuur**

Adres: Vlaams Ministerie van Onderwijs en Vorming  
AGODI  
Commissie zorgvuldig bestuur  
Koning Albert-II laan 15, bus 139  
1210 Brussel

e-mail: [zorgvuldigbestuur.onderwijs@vlaanderen.be](mailto:zorgvuldigbestuur.onderwijs@vlaanderen.be)

[Terug naar overzicht](#)

## **Vaste instapdagen voor de kleinsten**

Je kind kan tussen 2,5 en 3 jaar op onze school starten op één van de volgende instapdagen:

- \* 1ste schooldag na elke schoolvakantie: na de zomer-, herfst-, kerst-, krokus- en paasvakantie;
- \* 1ste schooldag van februari;
- \* 1ste schooldag na Hemelvaartsdag.

Op de [website van de Vlaamse overheid](#) kun je de eerstvolgende instapdatum van je kind berekenen.



Wordt je kind 2,5 jaar op een instapdatum? Dan mag je kind al vanaf die dag naar school.

Is je kind al 3 jaar? Dan gelden de instapdata niet. Je kind kan dan elke schooldag starten in de kleuterklas.

[Terug naar overzicht](#)

# Nieuwe inschrijving nodig?

Door het schriftelijk goedkeuren van ons pedagogisch project en dit schoolreglement, is je kind ingeschreven in onze school. Eenmaal ingeschreven, blijft je kind normaal bij ons ingeschreven.

## 1. Inschrijven van leerlingen



Je kind is pas ingeschreven in onze school als de ouder(s) schriftelijk instem(t)(men) met het pedagogisch project en het schoolreglement. Eenmaal ingeschreven, blijft het kind bij ons ingeschreven. De inschrijving stopt enkel wanneer de ouders beslissen om het kind van school te veranderen of wanneer het kind wordt uitgesloten van de school.

Bij elke wijziging van het schoolreglement zullen we terug jullie schriftelijk akkoord vragen. Indien jullie niet akkoord gaan met de wijziging, dan wordt de inschrijving van jullie kind beëindigd op 31 augustus van het lopende schooljaar.

Bij de inschrijving van jullie kind, zullen we jullie bevragen over de organisatie van het ouderlijk gezag, de gezinssamenstelling, de verblijfsregeling,... We gaan ervan uit dat beide ouders instemmen met de inschrijving. Indien we op de hoogte zijn van het niet-akkoord van een van beide ouders, kunnen we het kind niet inschrijven. We kunnen jullie kind pas inschrijven als beide ouders akkoord gaan.

Bij de inschrijving vragen we je naar allerlei informatie voor onze administratieve schoolfiche van je kind.

### a. Aanmelden en inschrijven

De school heeft geen capaciteitsprobleem en kan zeker alle leerlingen inschrijven.

Alle leerlingen kunnen inschrijven vanaf de eerste schooldag van maart van het voorafgaande schooljaar.

### b. Weigeren/ontbinden van de inschrijven

Ouders hebben het recht om hun kind in te schrijven in de school van hun keuze. Toch kan de school een leerling weigeren onder bepaalde omstandigheden.

1. Het schoolbestuur weigert de inschrijving van de betrokken leerling die het vorige of het daaraan voorafgaande schooljaar door een tuchtmaatregel definitief werd uitgesloten in de school.
2. Kinderen kunnen specifieke noden hebben. Van ouders wordt verwacht dat zij dit meedelen aan de school. De school zal bij leerlingen met een inschrijvingsverslag buitengewoon onderwijs, type 8 uitgezonderd, onderzoeken of haar draagkracht voldoende groot is om het kind de nodige ondersteuning te geven op het vlak van onderwijs, therapie en verzorging. Indien de ouders, bij inschrijving, nalaten om mee te delen dat hun kind een attest buitengewoon onderwijs heeft en er de eerste weken na de inschrijving een vermoeden is van specifieke noden, zal de school haar draagkracht alsnog onderzoeken. Bij het onderzoek naar de draagkracht houdt de school, in overleg met de ouders en het CLB, rekening met:
  - De verwachtingen van de ouders ten aanzien van het kind en ten aanzien van de school;
  - De concrete ondersteuningsnoden van de leerling op het vlak van leergebieden, sociaal functioneren, communicatie en mobiliteit;
  - Een inschatting van het regulier aanwezig draagvlak van de school inzake zorg;

- De beschikbare ondersteunende maatregelen binnen én buiten het onderwijs;
- Het intensief betrekken van de ouders bij de verschillende fasen van het overleg- en beslissingsproces.

Het kind wordt ingeschreven onder de ontbindende voorwaarde van het aantonen van onvoldoende draagkracht.

3. Elk schoolbestuur moet per school, vestigingsplaats, niveau lager en kleuter een capaciteit invoeren. Het schoolbestuur kan er voor kiezen om de capaciteit ook per leerjaar of geboortjaar vast te leggen. Wanneer deze capaciteit overschreden wordt, moet de school de leerling weigeren. De maximumcapaciteit is vastgelegd op 100 kleuters en 150 lagere schoolkinderen voor de afdeling Zerkegem en op 75 kleuters en 150 lagere schoolkinderen in afdeling Snellegem.

Indien de betrokken scholen of vestigingsplaatsen gelegen zijn binnen eenzelfde of aaneensluitende percelen, of gescheiden zijn door maximaal twee kadastrale percelen hetzij door een weg, kan een schoolbestuur ervoor opteren om de desbetreffende scholen of vestigingsplaatsen als één geheel te beschouwen en één capaciteit te bepalen.

De beslissing tot weigering wordt binnen vier kalenderdagen (eventueel na onderzoek van de draagkracht van de school) bij aangetekend schrijven of tegen afgiftebewijs aan de ouders van de leerling bezorgd. Ouders krijgen toelichting bij de beslissing van het schoolbestuur.

Indien de school niet behoort tot een LOP duidt de Vlaamse Regering per provincie, een LOP-deskundige en een onderwijsinspecteur aan die de taken van het LOP opnemen. Na de bemiddeling door het Lokaal Overleg Platform kunnen ouders alsnog een klacht indienen bij de Commissie inzake Leerlingenrechten.

Bij elke wijziging van het schoolreglement informeert het schoolbestuur de ouders schriftelijk of via elektronische drager over die wijziging en geven de ouders opnieuw schriftelijk akkoord. Indien de ouders zich met de wijziging niet akkoord verklaren, dan wordt aan de inschrijving van het kind een einde gesteld op 31 augustus van het lopende schooljaar.

Elke geweigerde leerling krijgt een mededeling van niet-gerealiseerde inschrijving en wordt als geweigerde leerling in het inschrijvingsregister geschreven. De volgorde van geweigerde leerlingen in het inschrijvingsregister valt weg op de vijfde schooldag van oktober van het schooljaar waarop de inschrijving betrekking heeft. Voor de instappertjes blijft de volgorde van het inschrijvingsregister behouden tot de 30 juni van het schooljaar waarop de inschrijving betrekking had.

Wanneer je kind beschikt over een IAC-verslag dat toegang geeft tot het buitengewoon onderwijs, schrijft de school in onder ontbindende voorwaarde. Vervolgens organiseert de school overleg met de ouders, de klassenraad en het CLB, over de aanpassingen die nodig zijn om de leerling mee te nemen in het gemeenschappelijk curriculum of om de leerling studievoortgang te laten maken op basis van een individueel aangepast curriculum.

Indien na het overleg de school de disproportionaliteit van de aanpassingen bevestigt, wordt de inschrijving ontbonden op het moment dat deze leerling in een andere school is ingeschreven en uiterlijk één maand, vakantieperiode niet inbegrepen, na de kennisgeving van de bevestiging van de disproportionaliteit.

Wanneer je kind niet beschikt over een IAC-verslag dat toegang geeft tot het buitengewoon onderwijs, maar tijdens de schoolloopbaan de nood aan aanpassingen voor hem/haar wijzigt en de vastgestelde onderwijsbehoeften van die aard zijn dat voormeld verslag nodig is, organiseert de school een overleg met de klassenraad, de ouders en het CLB.

Op basis van dit overleg en nadat het IAC-verslag werd afgeleverd, beslist de school om de leerling op vraag van de ouders studievoortgang te laten maken op basis van een individueel aangepast curriculum of om de inschrijving van de leerling voor het daaropvolgende schooljaar te ontbinden.

Een klachtenprocedure bij de Commissie inzake Leerlingenrechten is mogelijk.

### c. Toelatingsvoorwaarden

Een inschrijving kan pas gerealiseerd worden na instemming met het schoolreglement en het pedagogisch project van de school. Het schoolreglement wordt schriftelijk of via elektronische drager aangeboden en de ouders moeten er zich schriftelijk akkoord mee verklaren. Het schoolbestuur vraagt of de ouders een papieren versie van het schoolreglement wensen te ontvangen.

Bij de inschrijving dient een officieel document te worden voorgelegd dat de identiteit van het kind bevestigt en de verwantschap aantoont (de ISI+-kaart, het geboortebewijs, een identiteitsstuk van het kind zoals een bewijs van inschrijving in het vreemdelingenregister, een reispas). De inschrijving van een leerling geldt voor de duur van de hele schoolloopbaan in de school, tenzij de ouders zich niet akkoord verklaren met een wijziging van het schoolreglement (zie verder).

Alle kleuters en leerlingen worden op de datum van de inschrijving opgenomen in het inschrijvingsregister. Zij worden slechts éénmaal ingeschreven volgens chronologie.

Wanneer de **kleuter** voldoet aan de toelatingsvoorwaarde (2,5 jaar zijn), wordt de kleuter opgenomen in het stamboekregister. Vanaf de volgende instapdatum wordt de kleuter toegelaten in de school en wordt hij/zij opgenomen in het aanwezigheidsregister van de klas. Kleuters zijn niet leerplichtig.

Kleuters vanaf 2,5 tot 3 jaar mogen in het kleuteronderwijs op school aanwezig zijn op de volgende instapdagen:

- de eerste schooldag na de zomervakantie;
- de eerste schooldag na de herfstvakantie;
- de eerste schooldag na de kerstvakantie;
- de eerste schooldag van februari;
- de eerste schooldag na de krokusvakantie;
- de eerste schooldag na de paasvakantie;
- de eerste schooldag na Hemelvaartsdag.

Een kleuter die de leeftijd van drie jaar bereikt heeft, wordt volgens de inschrijvingsprocedure ingeschreven en in de school toegelaten zonder rekening te houden met de instapdagen.

Om toegelaten te worden tot het **lager onderwijs** moet de leerling 6 jaar zijn voor 1 januari van het lopende schooljaar. Een leerling die 5 jaar wordt voor 1 januari van het lopende schooljaar kan reeds in het lager onderwijs ingeschreven worden. Deze afwijking blijft beperkt tot één jaar.

Om toegelaten te worden tot het gewoon lager onderwijs moet een leerling zes jaar zijn voor 1 januari van het lopende schooljaar. Als hij nog niet de leeftijd van zeven jaar heeft bereikt of zal bereiken voor 1 januari van het lopende schooljaar, moet hij bovendien aan een van de volgende voorwaarden voldoen:

- het voorgaande schooljaar ingeschreven zijn geweest in een door de Vlaamse Gemeenschap erkende Nederlandstalige school voor kleuteronderwijs en gedurende die periode gedurende ten minste 290 halve dagen aanwezig zijn geweest;

- toegelaten zijn door de klassenraad. De beslissing omtrent de toelating wordt aan de ouders meegedeeld uiterlijk de tiende schooldag van september bij inschrijving vóór 1 september van het lopende schooljaar, of, bij inschrijving vanaf 1 september, uiterlijk tien schooldagen na deze inschrijving.  
In afwachting van deze mededeling is de leerling ingeschreven onder opschortende voorwaarde.  
Bij overschrijding van de genoemde termijn is de leerling ingeschreven.  
De schriftelijke mededeling aan de ouders van een negatieve beslissing bevat tevens de motivatie

Een leerling die 5 jaar wordt vóór 1 januari van het lopende schooljaar kan in het lager onderwijs ingeschreven na toelating door de klassenraad. Het advies en overleg van het CLB is niet langer vereist.

#### **d. Screening niveau onderwijstaal**

Onze school moet voor elke leerling die voor het eerst in het lager onderwijs instroomt een taalscreening uitvoeren. Indien onze school op basis van de resultaten van de screening het nodig acht, wordt een taaltraject voorzien dat aansluit bij de specifieke noden van het kind.

## **2. Doorlopen van de inschrijving**

Is je kind ingeschreven in onze kleuterschool dan hoeft het zich niet opnieuw in te schrijven bij de overgang naar het eerste leerjaar in VBS De Loopbrug.

[Terug naar overzicht](#)

# Onderwijsloopbaan

## **Taalscreening niveau Nederlands**

Onze school moet voor elke leerling bij het begin van de leerplicht een taalscreening uitvoeren. Die taalscreening onderzoekt hoe goed je kind Nederlands kan. Indien op basis van de resultaten blijkt dat je kind het Nederlands niet genoeg beheerst, dan volgt je kind een taalintegratietraject dat aansluit bij zijn specifieke noden. De taalscreening gebeurt niet voor anderstalige nieuwkomers. Zij krijgen sowieso een aangepast taalintegratietraject.

## **Naar het lager onderwijs**



Meestal stapt je kind over van de kleuterklas naar de lagere school als het 6 jaar is (of wordt voor 1 januari van het lopende schooljaar). Het is belangrijk dat je kind in het voorafgaande schooljaar 290 halve dagen effectief aanwezig was in het kleuteronderwijs. Was je kind geen 290 halve dagen effectief aanwezig in het kleuteronderwijs? Dan gelden er strengere toelatingsvoorwaarden tot het lager onderwijs

Misschien wil je je kind vroeger naar het lager onderwijs laten gaan. Als je kind jonger is dan 5 jaar kan het toegelaten worden tot het lager onderwijs. De overstap hangt dan af van een

gunstig advies van de klassenraad van het kleuteronderwijs. Leerlingen die vervroegd instappen in het lager onderwijs zijn bijgevolg ook leerplichtig en zijn altijd aanwezig, behalve bij gewettigde afwezigheid.

Is je kind al 6 jaar en voldoet het aan de toelatingsvoorwaarden, maar is het volgens jou nog niet klaar voor de lagere school? Dan kan je kind nog maximaal één jaar kleuteronderwijs volgen. De klassenraad van het kleuteronderwijs geeft je een advies.

## **Zittenblijven in het kleuteronderwijs of in het lager onderwijs**

Op basis van ons pedagogisch project creëren we een leeromgeving waarin je kind een doorlopend leerproces kan volgen. We stemmen de lessen zoveel mogelijk af aan de voortgang in ontwikkeling van je kind.

De klassenraad beslist, in overleg met het CLB, of je kind wel of niet kan overgaan naar een volgend jaar. De beslissing om niet over te gaan, nemen we omdat we ervan overtuigd zijn dat dit voor je kind de beste oplossing is. We doen dat in het belang van de ontwikkeling van je kind. We motiveren die beslissing schriftelijk en lichten ze mondeling toe. We geven ook aan welke bijzondere aandachtspunten er voor het volgende schooljaar voor je kind zijn.

## **Indeling in leerlingengroepen**

Wij beslissen in welke leerlingengroep je kind, die in de loop van zijn schoolloopbaan van school verandert, terecht komt. Ook bij de overgang naar een ander jaar (met meerdere klassen) beslissen wij autonoom in welke groep je kind zal zitten. Soms delen we de leerlingengroepen opnieuw in als er nieuwe leerlingen bij komen (bv. in de kleuterschool na een instapdatum).

## **Langer in het lager onderwijs**

Nadat je kind het getuigschrift basisonderwijs heeft behaald, kan het geen lager onderwijs meer volgen, tenzij de klassenraad het toelaat.

Wordt je kind 14 jaar voor 1 januari van het lopende schooljaar? Dan kan het nog één schooljaar lager onderwijs volgen. Daarvoor is wel een gunstig advies van de klassenraad van de school waar deze leerling het voorgaande schooljaar lager onderwijs volgde nodig. Als deze leerling tijdens het schooljaar van school verandert, dan kan de nieuwe school de leerling niet weigeren op basis van de toelatingsvoorwaarden.

Je kind kan geen lager onderwijs meer volgen als het 15 jaar wordt voor 1 januari van het lopende schooljaar.

## **Uitschrijving**

De inschrijving van je kind stopt als:

- \* je zelf beslist dat je kind onze school verlaat;
- \* je kind door een tuchtmaatregel definitief van onze school wordt gestuurd;
- \* een verslag van het CLB aangeeft dat het zelfs na redelijke aanpassingen voor je kind niet mogelijk is om het gemeenschappelijk programma te blijven volgen. De inschrijving van je kind kan dan na overleg met jou en het CLB ontbonden worden en stopt in dat geval op het einde van het lopende schooljaar, tenzij we een individueel aangepast programma haalbaar zien;
- \* je niet akkoord gaat met een nieuwe versie van het schoolreglement. De inschrijving van je kind stopt dan op het einde van het lopende schooljaar.

[Terug naar overzicht](#)

# Schooluitstappen

Elk schooljaar maken we met onze leerlingen enkele leerrijke uitstappen. Dit schooljaar organiseren we de volgende schooluitstappen.



## Een- of meerdaagse schooluitstappen

### a. Ééndaagse uitstappen

- Doelen:

- Kinderen willen meer te weten komen over de wereld in al zijn dimensies, hier en elders, vroeger en nu
- Kinderen uiten hun verwondering over het (on)(be)grijpbare, het goede, het mooie, het mysterieuze, het verrassende ... in de wereld
- Kinderen werken samen
- Kinderen beleven en ervaren een intense verbondenheid met de wereld
- Kinderen kunnen en durven problemen aanpakken
- Kinderen ontwikkelen tot autonome leerders
- Kinderen kunnen vragen stellen waarvan de antwoorden onderzoekbaar of opzoekbaar zijn
- Kinderen kunnen uit een aantal vaststellingen zelf conclusies trekken
- Kinderen kunnen informatie ordenen, rubriceren en classificeren
- Kinderen kunnen verslag uitbrengen over hun bevindingen
- Kinderen kunnen nauwkeurig waarnemen met al hun zintuigen
- Kinderen kunnen ontwikkelen tot vaardige kunstbeschouwers

- Aanbod:

- Bezoek aan musea
- Bezoek aan kinderboerderij
- Bezoek aan bos
- Bezoek aan Horizon Educatief
- ...

De ondertekening van dit schoolreglement geldt als toestemming voor deelname aan de ééndaagse uitstappen. Indien de ouders de toestemming bij een ééndaagse extra-muros activiteit weigeren, dienen zij dat vooraf aan de school te melden. Leerlingen die niet deelnemen aan extra-murosactiviteiten dienen op de school aanwezig te zijn.

### b. Meerdaagse uitstappen

- Doelen:

- Kinderen willen meer te weten komen over de wereld in al zijn dimensies, hier en elders, vroeger en nu
- Kinderen uiten hun verwondering over het (on)(be)grijpbare, het goede, het mooie, het mysterieuze, het verrassende ... in de wereld
- Kinderen werken samen
- Kinderen beleven en ervaren een intense verbondenheid met de wereld
- Kinderen kunnen en durven problemen aanpakken

- Kinderen ontwikkelen tot autonome leerders
- Kinderen kunnen vragen stellen waarvan de antwoorden onderzoekbaar of opzoekbaar zijn
- Kinderen kunnen uit een aantal vaststellingen zelf conclusies trekken
- Kinderen kunnen informatie ordenen, rubriceren en classificeren
- Kinderen kunnen verslag uitbrengen over hun bevindingen
- Kinderen kunnen nauwkeurig waarnemen met al hun zintuigen
- Kinderen kunnen ontwikkelen tot vaardige kunstbeschouwer

- Aanbod:

- Tweejaarlijks voor de eerste graad ( team 3) kasteelklassen
- Tweejaarlijks voor de derde graad bosklassen en/of zeeklas

Bij een meerdaagse extra-muros-activiteit is een afzonderlijke schriftelijke toestemming van de ouders vereist. Het streefdoel is dat alle leerlingen deelnemen aan de extra-muros-activiteiten. Leerlingen die niet deelnemen aan extra-muros-activiteiten dienen op de school aanwezig te zijn.

Je kind is verplicht deel te nemen aan schooluitstappen van **één schooldag**.

We streven er als school ook naar om alle kinderen te laten deelnemen aan schooluitstappen die **één schooldag of langer duren (meerdaags)**. Die activiteiten maken deel uit van ons onderwijsaanbod. Door het schoolreglement te ondertekenen, gaan we ervan uit dat je op de hoogte bent van de schooluitstappen die we organiseren. Als je niet wenst dat je kind meegaat op één van de schooluitstappen die één dag of langer duren, dan moet je dat vooraf schriftelijk melden. Leerlingen die niet deelnemen aan de schooluitstap moeten op school aanwezig zijn.

**Zwemmen:** Elke leerling wordt geacht deel te nemen aan de zwemlessen. Je kind krijgt enkel vrijstelling op basis van een doktersattest.

[Terug naar overzicht](#)

## Verboden te roken



Op school geldt steeds een rookverbod. Het verbod geldt voor het volledige school-domein, dus ook de open plaatsen en aan de schoolpoort. Sinds 1 januari 2025 is er een rookvrije perimeter van 10 meter aan de in- en uitgangen van de school. Dit rookverbod geldt ook buiten de openingsuren van de school. Het rookverbod geldt voor iedereen die de school betreedt: leerlingen, ouders, personeel, bezoekers, ...

Ook verdamers zoals de elektronische sigaret, heatstick en de shisha-pen vallen onder het rookverbod, zelfs als ze geen nicotine en tabak bevatten.

Als je kind het rookverbod overtreedt, kunnen we een sanctie opleggen.

*Je kind heeft recht op een gezonde omgeving*

## Verkoop, reclame en sponsering

Wij mogen geen handelsactiviteiten uitoefenen, zoals de permanente verkoop van groentepakketten aan ouders, alleen om onszelf of bepaalde derden te verrijken. Het is wel toegestaan om beperkte winst te maken om onze werking te bekostigen. Die handelsactiviteiten moeten passen in de normale dienstverlening aan onze leerlingen of in de afwerking van het programma.

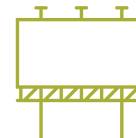

We maken geen reclame bij verplichte activiteiten (bv. lichamelijke opvoeding in de gymzaal) of leermiddelen (bv. in een werkboek of agenda). Bij een facultatieve activiteit, zoals een meerdaagse schooluitstap, mogen we enkel de naam vermelden van de persoon of organisatie die ons hielp die gratis of tegen een lagere prijs aan te bieden.

De reclame of sponsoring:

- \* moeten verenigbaar zijn met de pedagogische en onderwijskundige taken en doelstellingen van onze school;
- \* mogen geen schade berokkenen aan de geestelijke en/of lichamelijke toestand van onze leerlingen;
- \* moeten in overeenstemming zijn met de goede smaak en het fatsoen;
- \* mogen de objectiviteit, de geloofwaardigheid, de betrouwbaarheid en de onafhankelijkheid van onze school niet in het gedrang brengen.

### Geldelijke en niet-geldelijke ondersteuning

Personen en bedrijven die de school sponsoren worden vermeld in de schoolkrant en tijdens het jaarlijkse schoolfeest.

### Vrijwilligers

Onze school maakt bij de organisatie van verschillende activiteiten gebruik van vrijwilligers. De vrijwilligerswet verplicht de scholen om de vrijwilligers over een aantal punten te informeren. De school doet dit via onderstaande bepalingen.

**Organisatie:** De VZW VBS Zerkegem-Snellegem, Vedastusstraat 96, 8490 Zerkegem

Maatschappelijk doel: onderwijs verstrekken

De organisatie heeft een **verzekeringscontract** afgesloten tot dekking van de burgerlijke aansprakelijkheid, met uitzondering van de contractuele aansprakelijkheid, van de organisatie en de vrijwilliger.

Er wordt **geen onkostenvergoeding** voorzien.

Een vrijwilliger gaat discreet om met **geheimen** die hem/haar zijn toevertrouwd.

## Wat mag je van ons verwachten?

# Hoe begeleiden wij je kind?

### Leerlingbegeleiding

Wij hebben de opdracht om voor elke leerling in kwaliteitsvolle leerlingenbegeleiding te voorzien. Dat doen wij door:

- \* Vanuit een **brede zorg** te werken aan de **ontplooiing van elk kind**.
- \* Met een **krachtige leeromgeving** bij te dragen tot een **kwaliteitsverbetering** van ons onderwijsaanbod en tot de **verhoging** van het **leerrendement** bij alle leerlingen.
- \* Kinderen **kansen** te **geven** hun verschillende ervaringen, kennis, interesses, manieren van spreken, doen en denken uit te drukken en te benutten in het leerproces.
- \* Te werken **op maat van elk kind**: we differentiëren zodat iedereen uitgedaagd wordt volgens zijn of haar ontwikkeling.
- \* Alle kinderen kansen bieden op zowel **persoonlijk**, als **intellectueel**, als **sociaal** vlak.
- \* Bewust in te zetten op **welbevinden** en betrokkenheid van elk kind.
- \* Te **investeren** in de ontwikkeling van de kennis, vaardigheden, attitudes en inzichten die leerlingen nodig hebben om **zelfredzaam**, **zelfsturing** en gelukkig te **functioneren** in de hen omringende, voortdurend veranderende, wereld.



*Je kind heeft het recht om ongestoord te ontwikkelen en te groeien*

### Huistaak

In het eerste leerjaar werkt men met huiswerk op maandag, dinsdag en donderdag. In team 3 (leerjaar 2), team 4 en team 5 wordt er gewerkt met huiswerkbundels. De kinderen krijgen op een afgesproken dag een takenbundel die moet afgewerkt zijn tegen de volgende week (dag wordt afgesproken met de leerkracht). Zo kan elk kind leren plannen en volgens eigen keuze het huiswerk afmaken.

In de huiswerkbundel wordt er ook gedifferentieerd naar hoeveelheid en moeilijkheidsgraad.



*Je kind heeft recht op genoeg rust en vrije tijd*

### Heen en weer boekje / Agenda van je kind

In team 1 en team 2 wordt gebruik gemaakt van volgende communicatiekanalen: mail, Teams. (Het communicatiekanaal dat de voorkeur geniet verschilt per team en /of afdeling) Via één van deze kanalen komt u als ouders alle bijzonderheden te weten m.b.t. het reilen en zeilen in de kleuterklas. De kleuteronderwijzeres kan er ook een mededeling plaatsen i.v.m. het meebrengen van materiaal, ... Ook u kunt er iets in kwijt.

In de lagere school werken we met een schoolagenda / teams.

Waar we in leerjaar 1 starten met een erg gestuurd opvolgen van de leerlingen, willen we na leerjaar 6 bereiken dat de leerlingen vooral een zelfstandige studiehouding aannemen.

We hebben geopteerd voor een praktisch werkinstrument waar nuttige informatie kan gevonden worden inzake planning, huistaken, administratieve aangelegenheden, ...

De agenda is op de eerste plaats een handig werkinstrument voor de kinderen. Ze noteren er hun taken en lessen en kunnen al of niet met de hulp van de ouders of leerkracht zichzelf opvolgen naar tijd en rendement. Op deze manier heeft de leerkracht een duidelijk beeld welke leerlingen naar leren leren toe (opgenomen in de eindtermen voor het basisonderwijs) extra begeleiding vragen. Dat kan door een aantal tips te geven inzake planning, studiemethode, ...

Ook de ouders worden op deze manier dichter betrokken bij het schoolgebeuren.

De agenda is tevens een communicatiemiddel.

Vandaar dat opvolging van de agenda een noodzaak is:

- \* de agenda dagelijks nakijken
- \* de brievenlijst voor ontvangst aftekenen
- \* ...

[Terug naar overzicht](#)

## Leerlingenevaluatie

### Breed evalueren

Brede evaluatie gaat uit van de groei van leerlingen en volgt die groei op. Daarbij wordt de totale persoon voor ogen gehouden. We willen je kind vertrouwen geven om te leren en zich verder te ontwikkelen. Via brede evaluatie krijgt je kind inzicht in zijn eigen leerproces.



### Rapportering

#### ***Wat rapporteren we?***

We splitsen de evaluatie op in twee onderdelen: persoonsgebonden doelen en cultuurgebonden doelen (leergebieden). Hierbij evalueren wij de vooropgestelde ZILL-doelen, het proces en het product. Daarbij staat de vraag :”blijft het kind groeien?” centraal. We brengen de ontwikkeling van het totale kind in kaart.

#### ***Hoe evalueren/ rapporteren we?***

We evalueren op 3 manieren:

- toetsen: een toets is een test, die wordt afgenomen na een stuk leerstof.
- observatie: alle leerlingen worden gevolgd en bekeken op het proces in hun ontwikkeling.
- zelfevaluatie: het kind kan een bepaalde waardering over zijn eigen gedrag en leertraject geven.

Evalueren kan veelvuldig en snel maar hoeft niet altijd gerapporteerd worden. We proberen ons rapport gericht op de doelen, die we willen bereiken, zinvol en duidelijk op te maken.

### ***Wanneer evalueren/ rapporteren we?***

Wij streven ernaar om binnen de hele school te evalueren via permanente evaluatie. Dit aan de hand van toetsen, observaties, zelfevaluatie, ... van verschillende leerstofonderdelen.

Daarnaast opteren we voorteam 4 en team 5 ook nog twee proevenperiodes in januari en juni. In deze periode gebruiken we summatieve toetsen (Nederlands en wiskunde) en toetsen die een groter geheel bevragen (Wero en Frans).

Tijdens deze proevenperiodes worden de cultuurgebonden doelen getoetst.

### ***Wie evalueert/ rapporteert?***

Op de eerste plaats stellen we de leerkrachten en leerlingen centraal bij het evalueren en rapporteren in de ontwikkeling van het kind. Daarnaast betrekken we zeker ook de directie en de externen (logopedisten, kinesisten, CLB, revalidatiecentra, ...). De mensen van het middagtoezicht en de medeleerlingen kunnen ook meehelpen evalueren. Ouders, die actief deelnemen aan het klasgebeuren, kunnen ook een meerwaarde zijn bij het evalueren van een kind.

### ***Criteria voor evaluatie/ rapportering?***

Het belangrijkste criterium voor het evalueren op onze school is de visie. We denken onder andere aan betrokkenheid verhogen d.m.v. transparante doelen, gericht op groei, werkelijkheid, ...

De eindtermen en leerplandoelen zijn daarbij een belangrijke schakel.

Voor het rapporteren vinden we de eenduidigheid en begrijpelijkheid naar ouders toe belangrijk.

### ***Wat willen we bereiken?***

We willen dat de leerkrachten, leerlingen en ouders zicht krijgen op het kunnen, kennen en zijn van de kinderen.

Het rapport is een neerslag van de totale ontwikkeling van de leerling en is bedoeld enerzijds aanmoedigend, anderzijds bevestigend van kennis, vaardigheden, talenten, interesses en leerontwikkeling van het kind.

Het rapport is één van de middelen om de schoolloopbaan van het kind vorm te geven

[Terug naar overzicht](#)

## **Getuigschrift basisonderwijs**

Of een leerling het getuigschrift basisonderwijs krijgt, hangt af van de beslissing van de klassenraad. De klassenraad gaat na of de eindterm-gerelateerde leerplandoelen voldoende in aantal en beheersingsniveau zijn behaald. Daarbij zal de groei die je kind doorheen zijn onderwijsloopbaan maakte, en de zelfsturing die je kind toont, zeker een rol spelen.



De datum van uitreiking is ook de ontvangstdatum voor het instellen van beroep. Als je niet aanwezig bent op de uitreiking, dan geldt 1 juli als datum van ontvangst voor het instellen van beroep.

Behaalt je kind geen getuigschrift basisonderwijs? Dan ontvang je een schriftelijke motivering waarom het getuigschrift niet werd uitgereikt. We geven daarbij ook bijzondere

aandachtspunten voor de verdere onderwijsloopbaan van je kind. Je krijgt een verklaring waarin het aantal en de soort gevolgde schooljaren lager onderwijs van je kind staat.

Ouders die niet akkoord gaan met het niet toekennen van een getuigschrift basisonderwijs aan hun kind, kunnen ze beroep instellen.

[Terug naar overzicht](#)

## Met wie werken we samen?

### CLB



De school werkt samen met het Centrum voor LeerlingBegeleiding:

Vrij CLB De Havens

Legeweg 83 A; 8200 Brugge

Telefoon: 050 440 220

e-mail: [sint-andries@vrijclbdehavens.be](mailto:sint-andries@vrijclbdehavens.be)

website: [www.vrijclb.be/vrijclbdehavens](http://www.vrijclb.be/vrijclbdehavens)



Het CLB heeft als opdracht om leerlingen te begeleiden op school en in de maatschappij. Die begeleiding situeert zich op vier domeinen:

- het leren en studeren;
- de onderwijsloopbaan;
- de preventieve gezondheidszorg;
- het psychisch en sociaal functioneren.

Via [www.clbchat.be](http://www.clbchat.be) kun jij of je kind anoniem een vraag stellen of je verhaal vertellen aan een CLB-medewerker. Je vindt alle informatie en de openingsuren van de chat op [www.clbchat.be](http://www.clbchat.be).

Samen met het CLB hebben we afspraken en aandachtspunten voor de leerlingenbegeleiding vastgelegd. Dit zijn de concrete afspraken over de dienstverlening tussen de school en CLB.

Het CLB werkt vraaggestuurd. Het vertrekt vanuit vastgestelde noden, vragen van de leerling, de ouders of de school.

Je kunt rechtstreeks contact opnemen met het CLB om hulp te vragen. Het CLB werkt gratis en discreet.

Als wij aan het CLB vragen om een leerling te begeleiden, dan doet het CLB een begeleidingsvoorstel naar je kind. Het CLB zet de begeleiding enkel voort als jullie daarmee instemmen. Een minderjarige leerling kan zelf instemmen als hij voor zichzelf kan inschatten wat goed voor hem is (= bekwame leerling). Vanaf de leeftijd van 12 jaar vermoedt de regelgever dat een kind zelfstandig kan beslissen om in te stemmen met de CLB-begeleiding.

Wij als school hebben recht op begeleiding door het CLB. Het CLB begeleidt ons door:

- bepaalde problemen of onregelmatigheden in het beleid van de school te signaleren;
- ons op de hoogte te brengen van bepaalde behoeften van leerlingen;
- ons versterking aan te bieden bij problemen van individuele leerlingen of een groep leerlingen.

Wij wisselen op contactmomenten enkel die gegevens uit die nodig zijn voor de begeleiding op school. Je geeft toestemming bij het doorgeven van informatie verzameld door het CLB. Het CLB

legt voor elke leerling die het begeleidt één dossier aan. De CLB-medewerker houdt daarbij rekening met zijn beroepsgeheim en de bescherming van de privacy. Voor meer informatie over de inhoud van het CLB-dossier en over de procedure om toegang of een kopie te bekomen, kun je contact opnemen met het CLB waarmee wij samenwerken.

Het CLB maakt voor elke leerling een multidisciplinair dossier (= CLB-dossier) aan van zodra een leerling een eerste keer is ingeschreven in een school. Als je kind van een school komt die samenwerkt met een ander CLB, zal het CLB-dossier 10 werkdagen na de inschrijving bezorgd worden aan Vrij CLB De Havens . Jij hoeft daar zelf niets voor te doen. Bij een inschrijving voor een volgend schooljaar wordt het dossier pas na 1 september overgedragen.

Als je niet wil dat het dossier van je kind wordt overgedragen, moet je dat binnen een termijn van 10 werkdagen na de inschrijving schriftelijk laten weten aan je vorige CLB. Je kan het adres van dat CLB bekomen bij de hoofdzetel van de CLB of in één van de vestigingen het Vrij CLB De Havens.

Je kunt je echter niet verzetten tegen het overdragen van identificatiegegevens en gegevens in het kader van de verplichte begeleiding van leerlingen met leerplichtproblemen en gegevens in het kader van de systematische contacten. Ook tegen de overdracht van een Gemeenschappelijk Curriculum-verslag of Individueel Aangepast Curriculum-verslag kun je je niet verzetten. In principe worden GC- verslagen en IAC-verslagen bijgehouden in IRIS-CLB online.

Je kunt je ook niet verzetten tegen:

- de begeleiding van spijbelgedrag;
- collectieve medische onderzoeken of preventieve gezondheidsmaatregelen voor besmettelijke ziekten;
- de hoger vermelde signaalfunctie en de ondersteuning van het CLB aan de leraren op school bij problemen van individuele leerlingen of een groep leerlingen.

Als je bij een verplicht medisch onderzoek bezwaar hebt tegen een bepaalde medewerker van het CLB, kan je via aangetekende brief , via brief tegen afgiftebewijs of via een beveiligde digitale zending aan de directeur van het CLB bezwaar indienen. Je moet dan wel binnen een termijn van 90 dagen dat medisch onderzoek laten uitvoeren door een andere CLB-medewerker of door een andere arts. In dat laatste geval moet je wel zelf de kosten betalen. Je bezorgt binnen 15 dagen na de datum van het onderzoek daarvan een verslag aan de bevoegde CLB-arts van het CLB dat onze school begeleidt.

Ouders kunnen eveneens een vaccinatie weigeren. Dit moet wel voor elke vaccinatie apart gebeuren. Eenmalig weigeren voor alle vaccinaties in de volledige onderwijsloopbaan kan niet.

## **Leersteuncentrum**

Heeft je kind een Gemeenschappelijk Curriculum-verslag of een Individueel Aangepast Curriculum-verslag gekregen van het CLB na het doorlopen van een handelingsgericht traject, dan kunnen wij ondersteuning aanvragen bij het leersteuncentrum. Een leersteuncentrum is een samenwerking tussen scholen uit het gewoon onderwijs met scholen uit het buitengewoon onderwijs, samen met het CLB en de pedagogische begeleidingsdiensten.

De ondersteuning is leerling-, leraar- en schoolteamgericht. Ondersteuners pakken samen met het lerarenteam de ondersteuningsnoden aan. Je kunt niet rechtstreeks ondersteuning aanvragen bij een leersteuncentrum. Dat verloopt steeds via de school.

De school werkt samen met het leersteuncentrum Noord voor type basisaanbod, type 2, type 3 en type 9. Het leersteuncentrum werkt structureel samen met het specifiek leersteuncentrum type 4, georganiseerd door Dominiek Savio, en met het specifiek leersteuncentrum voor type 6 en 7, georganiseerd door Spermalie – De Kade.

Voor algemene vragen over ondersteuning en specifieke vragen over de ondersteuning van je kind kun je terecht bij de directie.

Vanaf 1 september 2023 is meer informatie te vinden op [www.leersteunwvl.be](http://www.leersteunwvl.be), onder andere over aanmeldingen, klachten of contactgegevens.

[Terug naar overzicht](#)

## Onderwijs aan huis en synchroon internetonderwijs.



Als je kind wegens chronische of langdurige ziekte of ongeval tijdelijk niet naar school kan komen, dan heeft je kind onder bepaalde voorwaarden recht op tijdelijk onderwijs aan huis, synchroon internetonderwijs of een combinatie van beiden.

Voor tijdelijk onderwijs aan huis (TOAH) moet je een aanvraag indienen bij de directeur en een medisch attest toevoegen.

### Bij langdurige ziekte of ongeval (niet-chronische ziekte)

- TOAH kan bij een niet-chronische ziekte pas worden georganiseerd na een afwezigheid van 21 opeenvolgende kalenderdagen (vakantieperiodes meegerekend).
- Je dient een aanvraag in bij de directeur. De aanvraag is vergezeld van een medisch attest waaruit blijkt dat je kind de school niet of minder dan halftijds kan bezoeken en dat je kind onderwijs mag krijgen.
- Je kind heeft recht op 4 lestijden TOAH per week. We beslissen in overleg met jou over het tijdstip en de eventuele spreiding van die lestijden.
- Je kind blijft recht hebben op TOAH als het na een ononderbroken afwezigheid van 21 kalenderdagen door ziekte of ongeval wekelijks minder dan 5 halve schooldagen aanwezig kan zijn op school. TOAH en onderwijs op school kan dan gecombineerd worden.
- Als de ziekteperiode wordt verlengd of als je kind binnen de 3 maanden hervalt, kan TOAH verlengd worden. De wachttijd van 21 opeenvolgende kalenderdagen hoeft niet meer doorlopen te worden. Je hoeft dan ook niet opnieuw een aanvraag in te dienen. Om de nieuwe afwezigheid te wettigen, is er wel een nieuw medisch attest nodig.

### Bij chronische ziekte

- Een chronische ziekte is een ziekte waarbij een continue of repetitieve behandeling van minstens 6 maanden noodzakelijk is (bijvoorbeeld nierpatiëntjes, astmapatiëntjes, ...).
- Je dient een aanvraag in bij de directeur. De aanvraag is vergezeld van een medisch attest van een arts-specialist dat het chronische ziektebeeld bevestigt en waaruit blijkt dat je kind onderwijs mag krijgen.

- Je kind heeft recht op 4 lestijden TOAH na elke opgebouwde afwezigheid van 9 halve schooldagen. Die uren kunnen gedeeltelijk op school georganiseerd worden. We moeten daar dan samen akkoord mee gaan. TOAH vindt dan plaats buiten de normale schooluren, maar kan niet tijdens de middagpauze worden georganiseerd.
- De aanvraag en de medische vaststelling van de chronische ziekte blijft geldig voor de hele loopbaan van je kind op onze school. Je hoeft dat dus maar één keer aan onze school te bezorgen.

Je kind moet op 10 kilometer of minder van de school verblijven. Als je kind op een grotere afstand van de school verblijft, dan zijn we niet verplicht om TOAH te organiseren.

Als je kind aan bovenstaande voorwaarden voldoet, informeren we jou over de mogelijkheid van TOAH. Zodra de voorwaarden voor het verstrekken van TOAH vervuld zijn, kunnen we ermee van start gaan. We gaan dan op zoek naar een leraar om 4 lestijden per week onderwijs aan huis te geven. We maken afspraken met de TOAH-leraar om de lessen af te stemmen op de leerlingengroep van je kind. TOAH is gratis voor jou.

Wij kunnen in overleg met jou ook contact opnemen met de vzw Bednet ([www.bednet.be](http://www.bednet.be)). Dat biedt de mogelijkheid om gratis van thuis uit via een internetverbinding live deel te nemen aan de lessen. We maken dan samen met jou concrete afspraken over opvolging en evaluatie. Synchron internetonderwijs kan gecombineerd worden met tijdelijk onderwijs aan huis.

Met vragen daarover kun je steeds terecht bij de directie.

[Terug naar overzicht](#)

## Revalidatie/logopedie tijdens de lestijden

Er zijn twee situaties waardoor een kind afwezig kan zijn door revalidatie tijdens de lestijden:

- revalidatie na ziekte of ongeval (normaal max. 150 minuten per week, verplaatsingen inbegrepen);
- revalidatie voor kinderen met een specifieke onderwijsgerelateerde behoefte waarvoor een handelingsgericht advies is gegeven (normaal max. 150 minuten per week, verplaatsingen inbegrepen).



Je moet toestemming vragen aan de directeur om je kind revalidatie tijdens de lestijden te laten volgen.

Om een beslissing te kunnen nemen om revalidatie na **ziekte of ongeval** toe te staan, moeten wij over een dossier beschikken dat minstens de volgende elementen bevat:

- een verklaring van de ouders waaruit blijkt dat de revalidatie tijdens de lestijden moet plaatsvinden;
- een medisch attest waaruit de noodzakelijkheid, het aantal keer en de duur van de revalidatie blijkt;
- een toestemming van de directeur voor een periode die de duur van de behandeling, vermeld in het medisch attest, niet kan overschrijden.

Om een beslissing te kunnen nemen om revalidatie toe te staan voor de leerling met een **specifieke onderwijsgerelateerde behoefte waarvoor een handelingsgericht advies is gegeven**, moeten wij over een dossier beschikken dat minstens de volgende elementen bevat:

- een verklaring van de ouders waaruit blijkt dat de revalidatie tijdens de lestijden moet plaatsvinden;
- een advies van het CLB, geformuleerd na overleg met klassenraad en ouders. Dat advies moet motiveren waarom de problematiek van de leerling van die aard is dat het wettelijk voorziene zorgbeleid van een school daarop geen antwoord kan geven en dat de revalidatietussenkomsten niet beschouwd kunnen worden als schoolgebonden aanbod. Indien er op het moment van de aanvraag tot afwezigheid nog geen handelingsgericht advies werd gegeven voor de leerling, kunnen het handelingsgericht advies en dat advies van het CLB gelijktijdig afgeleverd worden;
- een samenwerkingsovereenkomst tussen de school en de revalidatieverstrekker over de manier waarop de revalidatie het onderwijs voor de leerling in kwestie zal aanvullen en de manier waarop de informatie-uitwisseling zal verlopen. De revalidatieverstrekker bezorgt op het einde van elk schooljaar een evaluatieverslag aan de directie van de school en van het CLB, met inachtneming van de privacywetgeving waaraan hij onderworpen is;
- een toestemming van de directeur, die jaarlijks vernieuwd en gemotiveerd moet worden, rekening houdend met het evaluatieverslag van de revalidatieverstrekker.

De directeur neemt, op basis van de verzamelde documenten, de uiteindelijke beslissing of de revalidatie tijdens de lestijden kan plaatsvinden of niet. Wij delen die beslissing aan jou mee.

De verzekering van de leerlingen die tijdens de lestijden revalidatie krijgen, valt tijdens de periode van de therapie en de verplaatsingen niet ten laste van de schoolverzekering. De begeleiding van de leerling tijdens de verplaatsingen vallen niet ten laste van de school.

[Terug naar overzicht](#)

## Stappenplan bij ziekte of ongeval

### Ongeval

- Wie: de leerkracht op de speelplaats of leerkracht die EHBO gevolgd heeft.
- Hoe: wondverzorging, indien nodig ouders bellen of 112
  - Ziekenhuis: AZ Sint-Jan Brugge
  - Dokter: huisdokter van de kinderen



### Verzekeringspapieren

- Contactpersoon: Ann Ryckewaert en/of Tine Van Hoornick
- Procedure: documenten worden door de school ingevuld, geneesheer vult documenten in. Ingevulde documenten worden afgegeven op het secretariaat. De afrekening na uitbetaling ziekenfonds wordt ook afgegeven op het secretariaat. De school regelt alles met de verzekeraar.

## Ziekte

Wanneer je kind ziek wordt op school, dan zal de school niet op eigen initiatief medicatie toedienen. Wel zullen de ouders of een andere opgegeven contactpersoon verwittigd worden en zal hen gevraagd worden je kind op te halen. Wanneer dit niet mogelijk is, zal de school een arts om hulp verzoeken.

[Terug naar overzicht](#)

# Medicatiegebruik en andere medische behandelingen

## Gebruik van medicatie op school



In uitzonderlijke gevallen kan de ouder aan de school vragen om medicatie toe te dienen aan het kind. Deze vraag moet bevestigd worden door een schriftelijk attest van de dokter dat de juiste dosering en toedieningswijze bevat. De medicatie wordt in bewaring gegeven aan de leerkracht die ze veilig buiten bereik van de kinderen bewaard. Bewaren van medicatie volgens voorschrift. (frigo)

## Andere medische handelingen

Andere verpleegkundige handelingen of medische behandelingen, andere dan via orale (via de mond) of percutane (via de huid) weg, via oogindruppeling of oorindruppeling, mogen niet worden gesteld door ongekwalificeerd schoolpersoneel. Samen met de ouders zoeken we naar een samenwerking met verpleegkundigen, zoals de diensten van het Wit-Gele Kruis.

[Terug naar overzicht](#)

# Privacy

## Hoe en welke informatie houden we over je kind bij?



Op onze school gaan we zorgvuldig om met de privacy van onze leerlingen. We verzamelen doorheen de schoolloopbaan van je kind heel wat gegevens, zoals bij de inschrijving. We vragen alleen gegevens van je kind op als dat nodig is voor de leerlingenadministratie en –begeleiding. De gegevens die nodig zijn voor de begeleiding van je kind verzamelen we voor ons beleid op leerlingenbegeleiding.

Voor alle verwerkingen van die zogenaamde persoonsgegevens is het schoolbestuur verantwoordelijk.

De gegevens van je kind verwerken we daarbij met Scoodle en bingel. We maken met de softwareleveranciers afspraken over het gebruik van die gegevens. De leveranciers mogen de gegevens niet gebruiken voor eigen commerciële doeleinden.

De gegevens van je kind worden digitaal bewaard en veilig opgeslagen. We zien er op toe dat niet iedereen zomaar toegang heeft tot die gegevens. De toegang is beperkt tot de personen die betrokken zijn bij de begeleiding van je kind (zoals de klassenraad, het CLB en het leersteuncentrum).

Om goed te kunnen optreden bij risicosituaties, kunnen we uitzonderlijk ook gegevens over de gezondheidstoestand van je kind verwerken, maar dat gebeurt enkel met je schriftelijke toestemming. Je kunt je toestemming altijd intrekken.

Wij bewaren de gegevens van je kind maximaal 1 jaar nadat je kind de school verlaten heeft. Voor sommige gegevens is er een wettelijke bewaartermijn vastgesteld die langer kan zijn.

In onze privacyverklaring vind je deze informatie nog eens op een rijtje. Als je vragen hebt over de privacy van je kind of bezwaar hebt tegen bepaalde verwerkingen, kun je contact opnemen met de directie.

## **Welke info geven we door bij verandering van school?**

Wanneer je kind van school verandert, zullen wij een aantal gegevens over de onderwijsloopbaan van je kind doorgeven aan de nieuwe school. Het gaat om de essentiële gegevens die de studieresultaten en studievoortgang van je kind bevorderen, monitoren, evalueren en attesteren. We doen die overdracht enkel in het belang van je kind.

Als ouder kun je die gegevens – op jouw verzoek - inzien. Je kunt je tegen de overdracht van de gegevens verzetten, voor zover de regelgeving de overdracht niet verplicht stelt. Als je niet wil dat we bepaalde gegevens doorgeven, moet je ons dat schriftelijk binnen de 10 kalenderdagen na de inschrijving van je kind in de andere school laten weten. We zijn verplicht om aan de nieuwe school te melden als je kind een GC-verslag of een IAC-verslag heeft. De nieuwe school kan dit GC- verslag of IAC-verslag raadplegen via IRIS-CLB online. In geval van een verslag geven we daarvan ook een kopie aan de nieuwe school.

Gegevens die gaan over de schending van leefregels door je kind zijn nooit tussen scholen overdraagbaar.

## **Maken en publiceren van beeld- of geluidsopnames**

We publiceren geregeld beeld- of geluidsopnames van leerlingen, bijvoorbeeld op onze website en sociale media.

Met die opnames willen we geïnteresseerden op school en daarbuiten op een leuke manier informeren over onze activiteiten. De personen die de opnames maken, doen dat steeds met respect voor wie op die beelden staat. We letten erop dat de opnames niet aanstootgevend zijn.

Bij het begin van de schoolloopbaan van je kind vragen we jou om toestemming voor het maken en publiceren van die beeld- of geluidsopnames. Jouw toestemming die we via ons toestemmingsformulier vragen, blijft in principe voor de hele schoolloopbaan van je kind gelden. Enkel indien we de beeld – of geluidsopnames voor een ander doel gebruiken dan we eerder aan jou hebben gevraagd, vragen we opnieuw je toestemming. Je kunt je toestemming altijd intrekken. Je kunt daarvoor contact opnemen met de directie.

We wijzen erop dat die privacyregels ook voor jou en je kind gelden. Volgens de privacyregelgeving mag je beeld- of geluidsopnames waarop medeleerlingen, personeelsleden van de school of andere personen herkenbaar zijn, niet publiceren of doorsturen tenzij je de uitdrukkelijke toestemming hebt van alle betrokkenen.

Op school mogen enkel personeelsleden of personen die daarvoor een opdracht hebben gekregen, bv. de schoolfotograaf, beeld- of geluidsopnames maken.

## Inzage in, toelichting bij en kopie van bepaalde informatie

Je kunt als ouder ook zelf gegevens opvragen die we over je kind bewaren. Je kunt inzage krijgen in en uitleg bij die gegevens. Je kunt foutieve, onvolledige of verouderde gegevens laten verbeteren of verwijderen. Ook kun je een (digitale) kopie vragen. Dat kan door schriftelijk contact op te nemen met de directie. We kunnen geen gegevens doorgeven over anderen, zoals medeleerlingen



*Je kind heeft recht op privacy*

[Terug naar overzicht](#)

## Wat verwachten we van jou als ouder?

# Engagementverklaring tussen jou en onze school

Als ouder heb je hoge verwachtingen voor de opleiding en opvoeding van je kind. Onze school zet zich elke dag in om dat engagement waar te maken, maar in ruil verwachten we wel je volle steun. Met deze engagementverklaring maken we wederzijdse afspraken. Zo weten we goed wat we van elkaar mogen verwachten. De afspraken gelden voor de hele periode dat je kind bij ons is ingeschreven



### Oudercontacten

Als ouder ben je eerste opvoedingsverantwoordelijke van je kind. Wij zijn partner in de opvoeding van je kind. Het is goed dat je zicht hebt op de werking van onze school.

We organiseren regelmatig individuele oudercontacten. Bij het begin van elk schooljaar laten we je weten op welke data die plaatsvinden (zie onze schoolkalender). Wie niet op het oudercontact aanwezig kan zijn, kan een gesprek aanvragen op een ander moment.

Als je je zorgen maakt over je kind of vragen hebt over de aanpak, dan kun je op elk moment zelf een gesprek aanvragen met de directie.

We verwachten dat je je als ouder samen met ons engageert om nauw samen te werken rond de opvoeding van je kind en steeds ingaat op onze uitnodigingen tot oudercontact. Wij engageren ons om met je in gesprek te gaan over je zorgen en vragen over de evolutie van je kind.



### Aanwezig zijn op school en op tijd komen

We vinden de aanwezigheid van je kind op school heel belangrijk. We verwachten dat je kind regelmatig en op tijd naar school komt. De aanwezigheid van je kind op school draagt bij tot een succesvolle schoolloopbaan van je kind.

We verwittigen jou als de afwezigheid van je kind niet gewettigd is. Indien nodig nemen we begeleidende maatregelen. De aanwezigheid van je kind op school heeft gevolgen voor het verkrijgen en behouden van de kleuter- en/of schooltoeslag ([www.groeipakket.be](http://www.groeipakket.be)), voor de toelating tot het lager onderwijs en voor het uitreiken van het getuigschrift basisonderwijs.

We moeten de afwezigheden van je kind doorgeven aan de overheid.

We vragen om je kind op tijd naar school te brengen en dat zowel in het kleuteronderwijs als in het lager onderwijs.

Het CLB waarmee we samenwerken, staat in voor de begeleiding bij problematische afwezigheden. Die begeleiding is verplicht. Als je niet ingaat op die begeleiding, melden we dat aan de overheid.

Je kunt steeds bij ons terecht in geval van problemen. We zullen samen naar de meest geschikte aanpak zoeken.



## Individuele leerlingenbegeleiding

Onze school voert een beleid op leerlingenbegeleiding. Dat houdt onder meer in dat we gericht de evolutie van je kind volgen. Dat doen we door te werken met een leerlingendossier. Sommige kinderen hebben op bepaalde momenten nood aan gerichte individuele begeleiding. Andere kinderen hebben voortdurend nood aan individuele zorg.

Als je kind specifieke onderwijsbehoeften heeft, meld je dat aan de directeur. We gaan dan samen met jou na welke aanpassingen nodig en haalbaar zijn. We kunnen ook zelf aanpassingen voorstellen op basis van de vaststellingen in de loop van het schooljaar. Ook dan gaan we steeds eerst in overleg met jou. Welke maatregelen aan de orde zijn, hangt af van wat je kind nodig heeft en wat wij als school kunnen organiseren. We zijn verplicht om redelijke aanpassingen te voorzien als je kind daar nood aan heeft. Je kunt dit als ouder niet weigeren. We gaan wel met jou in overleg bekijken hoe we dit organiseren. Daarbij zullen we aangeven wat je van ons kunt verwachten en wat wij van jou verwachten. Weliswaar verwachten we dat je ingaat op onze vraag tot overleg en dat je de afspraken die we samen maken ook opvolgt en naleeft.



## Onderwijstaal Nederlands

Niet alle ouders voeden hun kind op in het Nederlands en niet alle kinderen starten hun schoolloopbaan met dezelfde taalvaardigheid Nederlands.

Onze school voert een talenbeleid. Wij engageren ons ertoe kinderen te ondersteunen bij het leren van en het leren in het Nederlands. Van jou verwachten we dat je positief staat tegenover de onderwijstaal en tegenover de initiatieven die we als school nemen om de taalontwikkeling van onze leerlingen te ondersteunen (bv. taalintegratietraject voor kinderen die de onderwijstaal onvoldoende beheersen). We vragen ook om kinderen in de vrije tijd te stimuleren bij het leren van het Nederlands. Vraag ons gerust naar informatie over plaatselijke initiatieven die je engagement daarbij kunnen helpen ondersteunen.

[Terug naar overzicht](#)

# Ouderlijk gezag

## Neutrale en open houding tegenover beide ouders



We bieden al onze leerlingen een luisterend oor. Aan kinderen van wie de ouders scheiden, wil de school extra zorg en aandacht geven.

De school is bij een echtscheiding geen betrokken partij. Wij willen ook in geen geval partij trekken voor één van beide ouders. Wij hopen dat ouders de echtscheidingszaak buiten de school houden. Beide ouders, samenlevend of niet, staan gezamenlijk in voor de opvoeding van hun kinderen. Zolang er geen uitspraak van de rechter is, houdt de school zich aan de afspraken gemaakt bij de inschrijving. Is er wel een vonnis of arrest, dan volgt de school de afspraken zoals opgelegd door de rechter.

## Afspraken rond informatiestroom

We maken afspraken met ouders die niet meer samenleven, over de wijze van communicatie en informatiedoorstroming.

## Co-schoolschap is niet mogelijk

Om de verbondenheid met de klasgroep en de continuïteit van het leren te garanderen, kan je kind tijdens het schooljaar niet op twee plaatsen schoollopen. Wij moeten de inschrijving van een leerling weigeren als ouders hun kind tijdens het schooljaar afwisselend in verschillende scholen in- en uitschrijven.

[Terug naar overzicht](#)

# Schoolkosten



## Overzicht kosten - bijdragelijst

In de bijdragelijst vind je een overzicht van de schoolkosten. Op die lijst staan zowel verplichte als niet-verplichte uitgaven.

Verplichte activiteiten zijn uitgaven die je moet maken. Niet-verplichte uitgaven zijn uitgaven voor zaken die je niet moet aankopen: maak je er gebruik van, dan moet je er wel voor betalen.

In de bijdragelijst staan voor sommige kosten vaste prijzen, voor andere kosten enkel richtprijzen. Dat laatste betekent dat het bedrag dat je moet betalen in de buurt van de richtprijs zal liggen: het kan iets meer zijn, maar ook iets minder.

De bijdragelijst werd besproken op de schoolraad.

Verplichte activiteiten per klas	Prijs
Zwemlessen leerjaar: 1 <sup>ste</sup> leerjaar t.e.m. 5 <sup>de</sup> leerjaar 6 <sup>de</sup> leerjaar	3,50 euro per beurt gratis
Schooluitstappen: eendaags of deel van een dag:	in maximumfactuur
Gymkledij in turnles	10,00 euro
...	
Kleuteronderwijs: Elke kleuterklas: max. € 55,00	
Lager onderwijs: Elk leerjaar: max. € 110,00	

<b>Bijkomend aanbod per klas</b>	<b>Prijs</b>
Reftertoezicht ('s middags)	1,00 euro
Drank naar keuze bij lunch*	0,65 euro
Warme maaltijd kleuter	3,35 euro
Warme maaltijd lager	3,80 euro
*als je kind op school luncht, betaal je minimaal € 1,65	
Melk	0,40 euro
Chocomelk/ fruitsap	0,50 euro
Studie	1,00 euro per begonnen halfuur
<b>Meerdaagse uitstappen</b>	<b>Prijs</b>
Max. € 550 per kind voor volledige duur lager onderwijs	

## Wijze van betaling

Ouders krijgen 10 maal (maandelijks) per schooljaar een rekening. We verwachten dat die rekening op tijd en volledig wordt betaald. Dat betekent binnen de 10 dagen na verzending.

Ouders zijn, ongeacht hun burgerlijke staat, hoofdelijk gehouden tot het betalen van de schoolrekening. Dat betekent dat we beide ouders kunnen aanspreken om de volledige rekening te betalen. We kunnen dus niet ingaan op een vraag om de schoolrekening te splitsen. Als ouders het niet eens zijn over het betalen van de schoolrekening, bezorgen we jullie beiden een identieke schoolrekening. Zolang die rekening niet volledig betaald is, blijven beide ouders elk het volledige resterende saldo verschuldigd, ongeacht de afspraken die ze met elkaar gemaakt hebben.

## Bij wie kan je terecht als je betalingsmoeilijkheden hebt?

Indien je problemen ondervindt met het betalen van de schoolrekening, kun je contact opnemen met de directie. We maken dan afspraken over een aangepaste betalingswijze. We verzekeren een discrete behandeling van je vraag.

Indien we vaststellen dat de schoolrekening geheel of gedeeltelijk onbetaald blijft zonder dat er financiële problemen zijn of omdat de gemaakte afspraken niet worden nageleefd, zetten we verdere stappen. Ook dan zoeken we in eerste instantie in overleg naar een oplossing. Indien dat niet mogelijk blijkt, kunnen we overgaan tot het versturen van een dwingende herinneringsbrief (aangetekende ingebrekestelling). Vanaf dat moment kunnen we maximaal de wettelijke intrestvoet aanrekenen op het verschuldigde bedrag.

## Recupereren van kosten?

Wanneer je laattijdig hebt afgezegd voor een schoolactiviteit of als je kind op dat moment afwezig is, zullen we het deel van de kosten terugbetalen dat nog te recupereren is. Kosten die we al gemaakt hadden, kunnen we opnemen in de schoolrekening.

[Terug naar overzicht](#)

# Participatie

## Schoolraad



De schoolraad is een formeel participatieorgaan. Ze bestaat uit vertegenwoordigers van:

- ouders;
- personeel;
- de lokale gemeenschap.

De schoolraad telt een gelijk aantal vertegenwoordigers per geleding.

De schoolraad overlegt met het schoolbestuur. Ze kan het schoolbestuur ook schriftelijk adviseren. De schoolraad houdt je op de hoogte van haar standpunten en activiteiten en zal je in sommige gevallen ook consulteren.

De schoolraad wordt om de 4 jaar opnieuw samengesteld.

De schoolraad bepaalt zelf in haar huishoudelijk reglement op welke wijze nieuwe leden kunnen toetreden tijdens de lopende mandaatperiode.

In onze school worden de leden van de ouder- en personeelsgeleding door middel van rechtstreekse verkiezingen aangeduid. De leden van de lokale gemeenschap worden vervolgens gekozen door de twee voornoemde geledingen.

## Ouderraad

Ouders kunnen vertegenwoordigd worden in de ouderraad. Scholen moeten een ouderraad oprichten wanneer ten minste 10 procent van de ouders (minstens 3 ouders) erom vraagt.

De ouderraad kan op vraag van de schoolraad schriftelijk advies uitbrengen, maar ook uit eigen beweging het schoolbestuur adviseren. De ouderraad houdt je op de hoogte van haar standpunten en activiteiten.

De ouderraad wordt om de 4 jaar opnieuw samengesteld.

In onze school is er geen ouderraad.

[Terug naar overzicht](#)

## Gebruik van (sociale) media

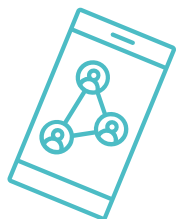

Wij respecteren de privacy van onze leerlingen, ouders en personeelsleden op (sociale) media.

Neem je deel aan (sociale) media van de school, dan verwachten we dat je ieders privacy respecteert. Ook verwachten we dat je je houdt aan de gedragsregels die wij samen met de participatieorganen op school hebben opgesteld.

### Beleid op verbod slimme apparaten in het basisleerplichtonderwijs

#### 1. Verbod slimme apparaten

Vanaf 1 september 2025 is het gebruik van slimme apparaten verboden in het basis- en in het secundair onderwijs.

Wat zijn slimme apparaten?

Slimme apparaten zijn apparaten die verbonden kunnen worden met :

- Andere apparaten
- Telefoonnetwerken
- Andere (draadloze) netwerken (zoals WIFI of Bluetooth).

Concreet gaat het dus bij ons over : smartphones, tablets, smartwatches, laptops en GSM's.

#### 2. Waarom een verbod op slimme apparaten?

- Om de focus, concentratie en schoolprestaties te bevorderen tijdens de lessen.
- Om het welbevinden van leerlingen en het sociaal klimaat op school te versterken.
- Om de privacy van medeleerlingen en leerkrachten te beschermen door het risico te verkleinen op het ontbreken van rechten en verspreiden van beelden en filmpjes.
- Om de sociale druk bij ouders en leerlingen weg te nemen om telkens de nieuwste toestellen aan te kopen en zo de gelijke kansen te bevorderen.
- Uit voorzorg om de risico's voor de veiligheid, ontwikkeling en gezondheid van kinderen en jongeren te verminderen.

### 3. Toepassingsgebied :

#### 3.1 Wanneer zijn slimme apparaten verboden?

Het verbod geldt voor het gebruik van slimme apparaten tijdens de normale aanwezigheid op school.

De normale aanwezigheid op school is voor de toepassing van het verbod op slimme apparaten de volledige periode voor de aanvang van de lessen 's morgens tot het einde van de laatste les van de schooldag.

#### 3.2 Onderwijsdoeleinde en andere afspraken :

Het verbod sluit niet uit dat de slimme apparaten nog worden ingezet om te gebruiken bepaalde onderwijsdoeleinden te kunnen bereiken zoals bijvoorbeeld rond mediawijsheid.

Het verbod hangt vast aan ons gedragen, geïntegreerd en samenhangend ICT – beleid dat weloverwogen keuzes weerspiegelt met betrekking tot het gebruik van slimme apparaten, rekening houdend met haar pedagogisch project.

#### \* Onderwijsdoeleinden:

laptops en tablets zijn schooleigen toestellen die ingezet worden om het leerproces en digivaardigheid van leerlingen te bevorderen en enkel met toestemming van leerkracht ingezet worden

#### \* Sancties

Wanneer slimme apparaten gezien worden, dan geeft de leerling deze af aan de leerkracht. Wanneer de leerling niet ingaat op de vraag van de leerkracht, wordt de leerling doorverwezen naar de directie. In dit geval worden ouders op de hoogte gebracht.

Wanneer slimme apparaten een tweede keer bij dezelfde leerling gezien worden, dan worden deze in bewaring gegeven bij directie.

Op het einde van de lesdag mag deze leerling dit slimme apparaat terugvragen. Een gesprek met de ouders volgt.

Ouders kennen deze sancties en worden op de hoogte gebracht bij niet naleven van de afspraken.

We verwachten als schoolteam dat ouders dit beleid van overheidswege mee ondersteunen.

#### 3.3 Uitzonderingen

Dit verbod geldt voor alle leerlingen in het basisonderwijs.

Tenzij de school er anders over beslist, is het gebruik van slimme apparaten in uitzonderlijke gevallen wel toegelaten :

- Voor leerlingen met specifieke onderwijsbehoeften en leerlingen die een slim apparaat nodig hebben omwille van redelijke aanpassingen om tot leerwinst te komen of medische redenen die in het leerlingendossier genoteerd staan.

- Tijdens extra – muros activiteiten als de directie of zijn/haar afgevaardigde toestemming geeft.
- Bij persoonlijke omstandigheden waarbij de directie of zijn/haar afgevaardigde toestemming gaf na overleg met ouders.

#### 4. Sanctiebeleid en schoolreglement :

Het verbod is terug te vinden in ons schoolreglement.

Alsook de consequenties van het overtreden van de regels op het verbod en de uitzonderingen waarbij het gebruik van slimme apparaten wel is toegestaan.

Wanneer er wordt beslist dat een schoollid het apparaat voor een beperkte tijd bijhoudt, wordt dit ten laatste op het einde van de schooldag teruggegeven.

De leerlingen blijven eigenaar van alle gegevens die op het apparaat staan. Een schoollid zal nooit zonder instemming gegevens inkijken op het apparaat.

#### 5. Erkenningsvoorwaarde

Het verbod is een erkenningsvoorwaarde in het basisonderwijs.

[Terug naar overzicht](#)

## Afspraken over communicatie

Vanaf 1 september 2023 werd er een lokaal afsprakenkader deconnectie opgenomen in het arbeidsreglement.

### **Bescherming tegen psychosociale risico's op het werk, met inbegrip van stress, geweld, pesterijen en ongewenst seksueel gedrag op het werk**

#### Artikel 23

Het schoolbestuur en de personeelsleden zetten zich in voor de preventie van psychosociale risico's op het werk, inzonderheid de preventie van stress, geweld, pesterijen of ongewenst seksueel gedrag op het werk.

Hiertoe leven zowel het schoolbestuur als de personeelsleden de bijlage na, die onder andere de interne procedures bevat die de personeelsleden willen beschermen tegen de psychosociale risico's op het werk.

Het schoolbestuur en de personeelsleden zetten zich daarnaast ook in op het vlak van het recht op deconnectie. Deconnectie heeft betrekking op alle personeelsleden, ongeacht hun functie, met het oog op het respecteren van de rust- en verlofperiodes en het vrijwaren van de balans tussen werk en privéleven. In het kader van het welzijnsbeleid wordt overleg gepleegd met het CPBW (indien aanwezig) en na onderhandelingen in het lokaal onderhandelingscomité werden afspraken gemaakt rond digitale bereikbaarheid. Het afsprakenkader besteedt aandacht aan de impact van (de)connectie op het psychosociaal welzijn van personeelsleden, sensibiliseert en streeft een gezonde digitale schoolcultuur na.

Hiertoe leven alle personeelsleden, ongeacht hun functie, de bijlage van het arbeidsreglement na en nemen zij een voorbeeldfunctie op naar alle andere actoren.

Het minimale afsprakenkader:

### **1. Beheersbaar houden berichtenstroom**

Alle werkgerelateerde communicatie gebeurt via Office 365 ( Teams en outlook). Dit zijn de enige digitale tools die de werkgever ter beschikking stelt in de onderwijsinstelling en die gebruikt worden voor werkgerelateerde communicatie.

Andere digitale kanalen (inclusief private digitale tools zoals sociale media ( facebook, instagram, whatsapp, ...) zijn geen officiële communicatiekanalen. Er kan van het personeelslid en de directie dus niet verwacht worden dat er via deze kanalen gecommuniceerd wordt.

Dringende berichten worden via persoonlijk contact of telefoon gedaan, bij voorkeur tijdens de werkuren. (Dit geldt eveneens voor de ouders : melden van een ziek kind, aanvragen of annuleren van busvervoer, doorgeven van studie of opvang door telefonisch contact met het secretariaat )

### **2. Timing van het versturen, lezen en beantwoorden van berichten**

Het personeelslid / de directie is digitaal bereikbaar tijdens de uren dat de school fysiek geopend is . Er kan van hen dus niet verwacht worden een bericht te lezen/beantwoorden buiten deze uren, tijdens de rustperiodes, vakanties, inactiviteitsdagen of periodes van opschorting van de arbeidsovereenkomst. Dit geldt in beide richtingen, zowel voor de zender als ontvanger.

Concreet betekent dit:

- Mailing die het personeelslid/de directie ontvangt tijdens de uren dat de school fysiek geopend is, wordt verondersteld tegen de tweede daaropvolgende werkdag gelezen en beantwoord te zijn.  
Worden diezelfde dag na de fysieke openingsuren van de school nog berichten verstuurd of ontvangen, dan worden ze beschouwd als verstuurd of ontvangen de eerstvolgende werkdag.
- Mailing die enkel ter info dient zoals nieuwsberichten en/of -brieven (interne info over de schoolwerking) worden gelezen in de loop van de werkweek volgend op het verzenden ervan.

## De schooleigen afspraken

In overleg met de personeelsleden werden naast het minimale afsprakenkader nog de volgende bijkomende afspraken gemaakt:

- Schooluren worden uitgebreid. Digitale bereikbaarheid op schooldagen tussen 7.00 en 19.00
- Melden van nood aan opvang, busvervoer, ... of het annuleren daarvan worden via persoonlijk of telefonisch contact met het secretariaat van de school ( afdeling) gedaan  
In afspraak met de directie kan het busvervoer ook via een telefonisch bericht.
- Mailing mag buiten de schooluren maar de ontvanger bepaalt of deze al dan niet onmiddellijk gelezen en/of beantwoord worden.
- Communicatie met de ouders van Anderstalige Nieuwkomers gebeurt via brief of persoonlijk contact.

## Communicatie en bereikbaarheid bij ziekte, deeltijds werken, overmacht en tijdens noodsituaties, tijdens vakantieperiodes

- Bij ziekte:  
Het personeelslid stelt bij geplande afwezigheid een automatisch antwoord (“out of office reply”) in waarin zijn afwezigheid wordt bevestigd.
- Bij deeltijds werken  
Bij niet-werkdagen voor personeelsleden met een deeltijdse opdracht verwachten we dat de professionele digitale communicatie en info gelezen en/of beantwoord wordt uiterlijk de tweede daaropvolgende **werkdag**.
- Tijdens vakantieperiodes  
Vakantieperiodes zijn digitaal luwe periodes: om de rust van personeelsleden tijdens de vakantieperiode te garanderen veronderstellen we dat professionele digitale berichten in die periodes tot een minimum worden beperkt. Op het einde van een vakantieperiode verwachten we dat de professionele digitale communicatie en info doorgenomen wordt voor de start van de volgende werkdag.

[Terug naar overzicht](#)

## Wat verwachten we van je kind?

# Leerplicht en afwezigheden

Het is belangrijk dat kleuters (leerplichtig of niet) regelmatig naar school komen. Het is in het belang van je kind om het elke dag naar school te sturen. Kinderen die lessen en activiteiten missen, lopen meer risico op achterstand. Zij worden ook minder goed opgenomen in de leerlingengroep.



De afwezigheidsgegevens van je kind worden doorgegeven aan de overheid. Kleuters die onvoldoende dagen naar school komen, kunnen hun kleuter- en/of schooltoeslag verliezen en ook de toegang tot het lager onderwijs is afhankelijk van het aantal dagen dat je kind effectief kleuteronderwijs volgde.

We verwachten dan ook dat je de afwezigheid van je kind onmiddellijk aan ons meldt. Ook als je eens door omstandigheden je kind niet op tijd kunt brengen, laat je dat zo snel mogelijk weten. Komt je kind meerdere keren te laat of is je kind al vaak afwezig geweest, dan kunnen we samen nagaan hoe we de participatie van je kind kunnen verhogen.

### Je kind is nog niet leerplichtig in het kleuteronderwijs

Leerlingen jonger dan 5 jaar kunnen niet onwettig afwezig zijn. Ze zijn niet onderworpen aan de leerplicht.

### Je kind is 5 jaar en leerplichtig in het kleuteronderwijs

Voor 5-jarige leerlingen in het kleuteronderwijs geldt een leerplicht van minstens 290 halve dagen aanwezigheid. Wij kunnen beslissen of een afwezigheid van een 5-jarige kleuter aanvaardbaar is of niet. Als de afwezigheid aanvaardbaar is, dan telt die mee voor het bereiken van de 290 halve dagen aanwezigheid in het kader van de leerplicht. Dat geldt niet voor de toelatingsvoorwaarden tot het lager onderwijs!

### Je kind is voltijds leerplichtig in het basisonderwijs

Voor leerlingen in het lager onderwijs (ook 5-jarige leerlingen die vervroegd zijn ingestapt) en voor 6- en 7-jarige leerlingen in het kleuteronderwijs is de leerplicht voltijds. Zij zijn altijd aanwezig, behalve bij gewettigde afwezigheid.

Voor leerlingen in het lager onderwijs en voor 6- en 7-jarigen in het kleuteronderwijs gelden volgende **gewettigde afwezigheden**:

- **Wegens ziekte**
  - \* Is je kind 4 opeenvolgende kalenderdagen ziek, zelfs als één of meer van die dagen geen schooldagen zijn (bv. weekend), dan is een medisch attest nodig.
  - \* Is je kind (minder dan) 3 opeenvolgende kalenderdagen ziek, dan volstaat een briefje (handtekening + datum) dat je ons bezorgt. Zo'n briefje kun je maar 4 keer per schooljaar gebruiken. Een medisch attest is nodig als je al 4 keer een briefje hebt gebruikt.
  - \* Is je kind chronisch ziek, neem dan contact op met ons en het CLB.

- \* Consultaties (zoals bijvoorbeeld een bezoek aan de tandarts) moeten zoveel mogelijk buiten de schooluren plaatsvinden.

Verwittig ons zo vlug mogelijk en bezorg het medisch attest of het briefje. Wij nemen contact op met het CLB bij twijfel over een medisch attest.

- **Andere van rechtswege gewettigde afwezigheden**

In volgende situaties kan je kind gewettigd afwezig zijn. Voor die afwezigheden is geen toestemming van de directie nodig. Je verwittigt de school wel vooraf. Je bezorgt ook een officieel document of een verklaring die de afwezigheid staft.

- \* je kind woont de begrafenis of het huwelijk bij van een persoon die onder hetzelfde dak woont of van een bloed- of aanverwant. Het gaat hier enkel over de dag van de begrafenis zelf. Wanneer het bijwonen van de begrafenis een afwezigheid van meer dan één dag vraagt, bv. omdat het een begrafenis in het buitenland is, dan is voor die bijkomende dagen altijd een toestemming van de directie nodig.
- \* je kind woont een familieraad bij;
- \* je kind moet verschijnen voor de rechtbank (bv. om gehoord te worden);
- \* bij een maatregel die kadert in de bijzondere jeugdzorg en de jeugdbescherming;
- \* de school is door overmacht niet bereikbaar of toegankelijk;
- \* je kind viert een feestdag die hoort bij zijn geloof:
  - Islamitische feesten:  
het Suikerfeest (1 dag) en het Offerfeest (1 dag).
  - Joodse feesten:  
het joods Nieuwjaar (2 dagen), de Grote Verzoendag (1 dag), het Loofhuttenfeest (2 dagen), het Slotfeest (2 laatste dagen), de Kleine Verzoendag (1 dag), het feest van Esther (1 dag), het Paasfeest (4 dagen), het Wekenfeest (2 dagen);
  - Orthodoxe feesten:  
Paasmaandag, Hemelvaart en Pinksteren voor de jaren waarin het orthodox Paasfeest niet samenvalt met het katholieke Paasfeest.  
*! De katholieke feestdagen zijn al vervat in de wettelijk vastgelegde schoolvakanties en vrije dagen. De protestants-evangelische en anglicaanse godsdienst hebben geen feestdagen die daarvan afwijken.*
- \* je kind neemt actief deel aan sportieve manifestaties voor een individuele selectie of lidmaatschap van een vereniging als topsportbelofte. De afwezigheid kan maximaal 10 al dan niet gespreide halve schooldagen per schooljaar bedragen. Het gaat niet over het bijwonen van een training, maar wel het kunnen deelnemen aan wedstrijden/tornooien of stages waarvoor je kind (als lid van een unisportfederatie) geselecteerd is. De unisportfederatie moet een document afleveren waaruit blijkt dat je kind effectief geselecteerd is als topsportbelofte. Dat document is geldig voor één schooljaar en moet eventueel elk schooljaar opnieuw verlengd worden.

- **Afwezigheden wegens een preventieve schorsing, een tijdelijke of definitieve uitsluiting**

De afwezigheid van je kind wegens een preventieve schorsing, een tijdelijke of definitieve uitsluiting is gewettigd. Je kind wordt als gewettigd afwezig beschouwd, ongeacht of je kind wel of niet door ons wordt opgevangen.

- **Afwezigheden waarvoor de toestemming van de directie nodig is**

Soms kan je kind om een andere reden afwezig zijn. Je bespreekt dat op voorhand met de directie. Voor die afwezigheden is een toestemming van de directie nodig. Soms zijn er ook extra voorwaarden nodig. Het gaat om een afwezigheid wegens:

- \* persoonlijke redenen;
- \* het rouwen bij een overlijden;
- \* het actief deelnemen in het kader van een individuele selectie of lidmaatschap van een vereniging of culturele en/of sportieve manifestaties (andere dan de 10 halve schooldagen waarop topsportbeloften recht hebben);
- \* school-externe interventies;
- \* trainingen voor topsport in de sporten tennis, zwemmen en gymnastiek (voor maximaal 6 lestijden per week, verplaatsingen inbegrepen);
- \* revalidatie/ logopedie tijdens de lesuren
- \* het vergezellen van ouders tijdens hun verplaatsingen als binnenschippers, kermis- en circusexploitanten en -artiesten en woonwagenbewoners (de zogenaamde 'trekperiodes').

**Opgelet:** Wij kunnen geen toestemming geven om vroeger op vakantie te vertrekken of later uit vakantie terug te keren. Volgens de leerplicht moet je kind naar school gaan van 1 september tot en met 30 juni.

## Problematische afwezigheden

Alle afwezigheden die niet van rechtswege of door de school zijn gewettigd, zijn te beschouwen als problematische afwezigheden. Wij zullen je onmiddellijk contacteren bij elke problematische afwezigheid van je kind.

Vanaf 5 halve dagen problematische afwezigheden contacteren wij het CLB. Samen werken wij rond de begeleiding van je kind. We nodigen je in dat geval uit voor een gesprek.

[Terug naar overzicht](#)

## Participatie leerlingenraad

Kinderen kunnen vertegenwoordigd worden in de leerlingenraad. Een leerlingenraad is verplicht als 10 procent van de leerlingen uit de leeftijdsgroep 11 tot 13 jaar (minstens 3 leerlingen) erom vraagt.



De stem van je kind telt.

[Terug naar overzicht](#)

# Wat mag en wat mag niet?

## Kledij en uiterlijk

Afspraken:



- Ik ben steeds net gewassen en mijn haar is verzorgd gekamd.
- Ik draag steeds, ook tijdens de warme zomerdagen, voorname nette kledij. (Het is niet elke dag sportdag en op school zijn we ook niet aan het strand)
- Piercings zijn niet toegelaten, evenals grote, opvallende sieraden.
- Het gebruik van make-up is verboden.
- Alles wat van mij is, (kledij, boekentas, boterhamdoos, ...) draagt mijn naam. De leerkrachten kunnen niet verantwoordelijk gesteld worden bij het verliezen of stuk gaan van waardevolle voorwerpen. Laat die dus liever thuis.
- Als ik een kledingstuk verlies, ga ik het zelf opzoeken (verloren voorwerpen liggen in de speelzaal of in de gang), bij verlies in het zwembad of turnzaal contacteren we de klasleerkracht.
- Regelmatige controle van de haren is noodzakelijk. Na iedere vakantie controleren we op luizen en neten.

## Persoonlijke bezittingen

Afspraken:

- Het gebruik van GSM is verboden op school, bij uitzonderingen wordt er afgesproken met de directie en klasleerkracht.
- Computerspelletjes, persoonlijk speelgoed wordt niet meegenomen naar school, tenzij anders wordt afgesproken met leerkracht en/of directie.

## Milieu op school

- Schoolacties: afval sorteren, batterijen verzamelen, afval op school beperken
- Verwachtingen naar de ouders: boterhamdoos gebruiken, drinkfles gebruiken, zo weinig mogelijk wegwerpverpakkingen gebruiken
- Verwachtingen naar de kinderen: papiertjes in de vuilnisbak gooien, doosjes van fruit en koekjes steeds meenemen naar huis. Juiste vuilnisbakken gebruiken om het afval te sorteren.

## Eerbied voor materiaal

De kinderen mogen alle leerboeken, schriften en andere materialen gratis gebruiken zowel op school als thuis. Zowel ouders als kinderen engageren zich om zorgzaam om te gaan met het schoolmateriaal. Stelt de school vast dat het materiaal opzettelijk wordt beschadigd of veelvuldig verloren gaat, dan kan de school de gemaakte kosten voor aankoop van nieuw materiaal aanrekenen aan de ouders.

[Terug naar overzicht](#)

# Herstel- en sanctioneringsbeleid



Kinderen maken nu en dan fouten. Dat is eigen aan het groeiproces van elk kind. Kinderen kunnen leren uit de fouten die ze maken. Onze school wil hierop inzetten door dialoog en herstel alle kansen te geven. In overleg met de betrokkenen gaan we op zoek naar een gepaste maatregel of een mogelijke oplossing. Op die manier kunnen kinderen mee de verantwoordelijkheid nemen om een oplossing te zoeken voor het conflict of om hun fout goed te maken. Hiermee sluiten we als school tuchtmaatregelen niet uit. Het betekent wel dat we heel bewust ervoor kiezen om in bepaalde gevallen een tuchtmaatregel op te leggen.

## Onze afspraken

- **Speelplaats:**
  - \* Ik speel fijn en doe niemand pijn. Iedereen hoort er bij.
  - \* Tijdens de speeltijd spelen we met de speelkoffers of ander speelgoed. Daarvoor houden we rekening met de gemaakte beurtrol.
  - \* We brengen geen eigen speelgoed mee naar school.
  - \* We spelen met zachte ballen, niet bij regenweer.
  - \* We voetballen niet als de speelplaats nat is. In de school van Zerkegem spelen we bij droog weer voetbal op het voetbalplein. We houden ons aan de beurtrol en we gebruiken andere schoenen. Deze breng je mee in een aparte zak. Er blijft niets rond slingeren op het voetbalplein.
  - \* Elkaar pijn doen, vechten ook “speelvechten” is verboden.
  - \* We sluiten niemand uit, kunnen verliezen, ... fair-play.
  - \* Bij het belsignaal gaan we in de rij staan en onder begeleiding van de teamleerkracht gaan we rustig naar onze klas.
- **Gangen:**
  - \* We laten niets rondslingeren in de gang.
  - \* Wanneer de boekentassen in de gang staan, worden deze netjes in een rij gezet.
  - \* We plaatsen geen meubilair van de klas in de gang.
- **Klas:**
  - \* We houden de klas netjes.
  - \* Bij iedere pauze doen we het licht uit en laten we de klas verluchten.
  - \* We houden ons aan de klasafspraken.
- **Turnzaal:**
  - \* We ruimen het turnmateriaal samen op na elke turnles.
  - \* We luisteren goed naar de richtlijnen van de turnleerkracht.
  - \* We doen steeds ons turnkledij aan voor de turnles.
- **Bij uitstappen:**
  - \* We volgen de afspraken van de leerkracht.
  - \* We hebben respect voor iedereen (gidsen, medeleerlingen, leerkracht,...)
- **Bij vieringen:**
  - \* We worden rustig in de kerk.

## **Gedragsregels en afspraken rond pesten**

Pesten wordt op onze school niet getolereerd. Wanneer pestgedrag wordt vastgesteld, reageren we zo:

De werkgroep is volop bezig met het opstellen van een anti-pestbeleid.

## **Begeleidende maatregelen**

Wanneer je kind de goede werking van de school of het lesverloop hindert, kunnen we in overleg met je kind en eventueel met jou een begeleidende maatregel bepalen. De school wil daarmee je kind helpen tot gewenst gedrag te komen.

## **Ordemaatregelen**

Wanneer je kind de goede werking van de school hindert of het lesverloop stoort, kan door elk personeelslid van de school een ordemaatregel genomen worden.

Mogelijke ordemaatregelen zijn:

- een verwittiging in de agenda;
- een strafwerk;
- een tijdelijke verwijdering uit de les met aanmelding bij de directie.

Tegen een ordemaatregel is er geen beroep mogelijk.

Voor kinderen waar ordemaatregelen geregeld voorkomen, wordt in overleg met ouders en CLB een begeleidingsplan opgemaakt. Wanneer het gedrag van je kind, ook met een begeleidingsplan, een probleem wordt voor het verstrekken van onderwijs of om het opvoedingsproject te realiseren, kan er een tuchtmaatregel genomen worden.

## **Tuchtmaatregelen**

Let op: wanneer we spreken over directie, hebben we het over de directeur of zijn afgevaardigde.

Wanneer het gedrag van je kind de goede werking van de school ernstig verstoort of de veiligheid en integriteit van zichzelf, medeleerlingen, personeelsleden of anderen belemmert, dan kan de directie een tuchtmaatregel nemen. Een tuchtmaatregel kan enkel toegepast worden op een leerling in het lager onderwijs.

Mogelijke tuchtmaatregelen zijn:

- een tijdelijke uitsluiting van minimaal één schooldag en maximaal 15 opeenvolgende schooldagen;
- een definitieve uitsluiting.

## **Preventieve schorsing als bewarende maatregel**

In uitzonderlijke situaties kan de directie in het kader van een tuchtprocedure beslissen om je kind preventief te schorsen. Die bewarende maatregel dient om de leefregels te handhaven én om te kunnen nagaan of een tuchtsanctie aangewezen is.

De beslissing tot preventieve schorsing wordt schriftelijk en gemotiveerd aan jou meegedeeld. De directie bevestigt die beslissing in de brief waarmee de tuchtprocedure wordt opgestart. De preventieve schorsing kan onmiddellijk ingaan en duurt in principe niet langer dan 5 opeenvolgende schooldagen. Uitzonderlijk kan die periode eenmalig met 5 opeenvolgende schooldagen verlengd worden, als door externe factoren het tuchtonderzoek niet binnen die eerste periode kan worden afgerond. De directie motiveert die beslissing.

## **Procedure tot tijdelijke en definitieve uitsluiting**

Let op: wanneer we in dit punt spreken over 'dagen', bedoelen we telkens alle dagen (zaterdagen, zondagen, wettelijke feestdagen en 11 juli niet meegerekend).

Bij het nemen van een beslissing tot tijdelijke of definitieve uitsluiting wordt de volgende procedure gevolgd:

- 1 De directie wint het advies van de klassenraad in en stelt een tuchtdossier samen. Bij een definitieve uitsluiting wordt de klassenraad uitgebreid met een vertegenwoordiger van het CLB die een adviserende stem heeft.
- 2 Jij en je kind worden per aangetekende brief uitgenodigd voor een gesprek met de directie. Je kunt worden bijgestaan door een vertrouwenspersoon. Een personeelslid van de school of van het CLB kan bij een tuchtprocedure niet optreden als vertrouwenspersoon. Het gesprek zelf vindt ten vroegste plaats op de 4de dag na verzending van de brief.
- 3 Voorafgaand aan het gesprek hebben jij, je kind en eventueel jullie vertrouwenspersoon het recht om het tuchtdossier, met inbegrip van het advies van de klassenraad, in te kijken.
- 4 Na het gesprek brengt de directie jou binnen een termijn van 5 dagen met een aangetekende brief op de hoogte van zijn beslissing. In die brief staat een motivering van de beslissing en de ingangsdatum van de tuchtmaatregel. Bij een definitieve uitsluiting vermeldt de beslissing de beroepsmogelijkheden.

Bij een definitieve uitsluiting zoeken we samen met het CLB naar een nieuwe school. Als je geen inspanningen doet om je kind in een andere school in te schrijven, krijgt de definitieve uitsluiting effectief uitwerking na 1 maand (vakantiedagen niet meegerekend). Jij moet er dan op toezien dat je kind aan de leerplicht voldoet. Wij kunnen de inschrijving van je kind weigeren als je kind het huidige, het vorige of het daaraan voorafgaande schooljaar definitief werd uitgesloten op onze school.

## **Opvang op school bij preventieve schorsing en (tijdelijke en definitieve) uitsluiting.**

Wanneer je kind tijdens een tuchtprocedure preventief geschorst wordt of na de tuchtprocedure tijdelijk wordt uitgesloten, is je kind in principe op school aanwezig, maar neemt het geen deel aan de lessen of activiteiten van zijn leerlingengroep. De directie kan beslissen dat de opvang van je kind niet haalbaar is voor onze school. Die beslissing motiveren we dan schriftelijk aan jou.

Bij een definitieve uitsluiting heb je 1 maand de tijd om je kind in een andere school in te schrijven. In afwachting van de inschrijving is je kind in principe op school aanwezig, maar neemt het geen deel aan de activiteiten van zijn leerlingengroep. De directie kan beslissen dat de opvang van je kind niet haalbaar is voor onze school. Die beslissing motiveren we dan schriftelijk aan jou

[Terug naar overzicht](#)

# Betwistingen

## Beroepsprocedure definitieve uitsluiting



Let op: wanneer we in dit punt spreken over 'dagen', bedoelen we telkens alle dagen (zaterdagen, zondagen, wettelijke feestdagen en 11 juli niet meegerekend).

Je kunt tegen de beslissing tot definitieve uitsluiting beroep aantekenen. De procedure gaat als volgt:

Je dient met een aangetekende brief beroep in bij de voorzitter van het schoolbestuur:  
Bart D'Hooghe      Bosweg 17, 8490 Snellegem

De aangetekende brief moet ten laatste verstuurd worden op de 5de dag nadat de beslissing van de definitieve uitsluiting van je kind werd ontvangen. Er is dus een termijn van 5 dagen. De aangetekende brief met het bericht van de definitieve uitsluiting wordt geacht de 3de dag na verzending te zijn ontvangen. De poststempel geldt als bewijs, zowel voor de verzending als voor de ontvangst. Dat geldt ook als je ervoor kiest om het beroep persoonlijk af te geven op school.

Let op: als het beroep te laat wordt verstuurd of afgegeven, zal de beroepscommissie het beroep als onontvankelijk moeten afwijzen. Dat betekent dat ze het beroep niet inhoudelijk zal kunnen behandelen.

Het beroep bij het schoolbestuur moet aan de volgende voorwaarden voldoen:

- Het beroep is gedateerd en ondertekend;
  - Het verzoekschrift bevat het voorwerp van beroep met feitelijke omschrijving en motivering waarom de definitieve uitsluiting betwist wordt.
- 1 Wanneer het schoolbestuur een beroep ontvangt, zal het schoolbestuur of zijn afgevaardigde een beroepscommissie samenstellen. In de beroepscommissie zitten zowel personen die aan de school of het schoolbestuur verbonden zijn als personen die dat niet zijn. Het gaat om een onafhankelijke commissie die je klacht grondig onderzoekt. De persoon die de definitieve uitsluiting heeft uitgesproken, maakt nooit deel uit van de beroepscommissie, maar wordt wel gehoord.
  - 2 De beroepscommissie nodigt jou en je kind uit voor een gesprek. Je kunt je daarbij laten bijstaan door een vertrouwenspersoon. In de brief met de uitnodiging staat wie de leden van de beroepscommissie zijn. De samenstelling blijft ongewijzigd tijdens de verdere procedure, tenzij het door ziekte, overmacht of onverenigbaarheid noodzakelijk zou zijn om een plaatsvervanger aan te duiden.  
Vóór de zitting kun je het tuchtdossier opnieuw inkijken.  
Het gesprek gebeurt ten laatste 10 dagen nadat het schoolbestuur het beroep heeft ontvangen. Het is enkel mogelijk om een gesprek te verzetten bij gewettigde reden of overmacht. De schoolvakanties schorten de termijn van 10 dagen op. Dat betekent dat schoolvakanties niet meetellen bij het berekenen van de termijn. De zitting van de beroepscommissie kan wel tijdens een schoolvakantie plaatsvinden.
  - 3 De beroepscommissie streeft in haar zitting naar een consensus. Wanneer het toch tot een stemming komt, heeft de groep van personen die aan de school of het schoolbestuur verbonden zijn even veel stemmen als de groep van personen die dat niet zijn. De voorzitter

is niet verbonden aan de school of het schoolbestuur. Wanneer er bij een stemming evenveel stemmen voor als tegen zijn, geeft zijn stem de doorslag.

- 4 De beroepscommissie zal ofwel het beroep als onontvankelijk afwijzen, ofwel de definitieve uitsluiting bevestigen of vernietigen. De voorzitter van de beroepscommissie deelt de gemotiveerde beslissing binnen een termijn van 5 dagen met een aangetekende brief mee. De beslissing is bindend voor alle partijen.

Het beroep schort de uitvoering van de beslissing tot definitieve uitsluiting niet op. Dat betekent dat ook tijdens de beroepsprocedure de tuchtmaatregel van kracht blijft.

### **Beroepsprocedure niet-uitreiken getuigschrift basisonderwijs**

Indien je niet akkoord gaat met het niet-toekennen van het getuigschrift basisonderwijs, kun je beroep instellen. De beroepsprocedure lichten we hieronder toe.

Let op:

- Wanneer we in dit punt spreken over ‘dagen’, bedoelen we telkens alle dagen (zaterdagen, zondagen, wettelijke feestdagen en 11 juli niet meegerekend).
  - Wanneer we spreken over directie, hebben we het over de directeur of zijn afgevaardigde.
- 1 Je vraagt binnen 3 dagen na ontvangst van de beslissing tot het niet uitreiken van het getuigschrift basisonderwijs, een overleg aan bij de directie. Dat gesprek is niet hetzelfde als het oudercontact. Je moet dat gesprek schriftelijk aanvragen. Je krijgt een uitnodiging die de afspraak bevestigt. Let op: als het gesprek na het verstrijken van de termijn wordt aangevraagd, kunnen we niet meer op die vraag ingaan.
  - 2 Dat verplicht overleg met de directie vindt plaats ten laatste de 6de dag na de dag waarop je de beslissing hebt ontvangen dat het getuigschrift niet wordt uitgereikt aan je kind. Tijdens dat gesprek krijg je de kans om je bezwaren te uiten. De directie verduidelijkt via het dossier van je kind op basis van welke gegevens de klassenraad zijn beslissing heeft genomen. We maken een verslag van dat overleg.
  - 3 De directie deelt het resultaat van dat overleg met een aangetekende brief aan je mee. Er zijn twee mogelijkheden:
    - De directie vindt dat je argumenten geen nieuwe bijeenkomst van de klassenraad rechtvaardigen
    - De directie vindt dat je argumenten het overwegen waard zijn. In dat geval roept ze de klassenraad zo snel mogelijk samen om de betwiste beslissing opnieuw te overwegen. Je ontvangt per aangetekende brief het resultaat van die vergadering.
  - 4 Als je het niet eens bent met de beslissing van de directie of de beslissing van de nieuwe klassenraad, dan kun je beroep indienen bij de voorzitter van het schoolbestuur. Dat kan via aangetekende brief.
  - 5 Je hebt daarvoor een termijn van 3 dagen. Die begint te lopen de dag nadat je de aangetekende brief van de school ontvangt. De aangetekende brief met één van de twee mogelijke beslissingen (zie punt 3) wordt geacht de 3de dag na verzending te zijn ontvangen. De poststempel geldt als bewijs, zowel voor de verzending als voor de ontvangst. Dat geldt ook als je ervoor kiest om het beroep persoonlijk af te geven op school.

Let op: als het beroep te laat verstuurd of, zal de beroepscommissie het beroep als

onontvankelijk moeten afwijzen. Dat betekent dat ze het beroep niet inhoudelijk zal kunnen behandelen.

Het beroep bij het schoolbestuur moet aan de volgende voorwaarden voldoen:

- Het beroep is gedateerd en ondertekend;
  - We verwachten ook dat het beroep de redenen aangeeft waarom het niet uitreiken van het getuigschrift basisonderwijs betwist wordt. Daarbij kunnen overtuigingsstukken toegevoegd worden.
- 6 Wanneer het schoolbestuur een beroep ontvangt, zal het schoolbestuur of zijn afgevaardigde een beroepscommissie samenstellen. In de beroepscommissie zitten zowel personen die aan de school of het schoolbestuur verbonden zijn, als personen die dat niet zijn. Het gaat om een onafhankelijke commissie die je klacht grondig zal onderzoeken.
  - 7 De beroepscommissie zal jou en je kind uitnodigen voor een gesprek. Je kunt je daarbij laten bijstaan door een vertrouwenspersoon. Het is enkel mogelijk om een gesprek te verzetten bij gewettigde reden of overmacht. In de brief met de uitnodiging staat wie de leden van de beroepscommissie zijn. Deze samenstelling blijft ongewijzigd tijdens de verdere procedure, tenzij het door ziekte, overmacht of onverenigbaarheid noodzakelijk zou zijn om een plaatsvervanger aan te duiden.
  - 8 De beroepscommissie streeft in zijn zitting naar een consensus. Wanneer het toch tot een stemming komt, heeft de groep van personen die aan de school of het schoolbestuur verbonden zijn even veel stemmen als de groep van personen die dat niet zijn. De voorzitter is niet verbonden aan de school of het schoolbestuur. Wanneer er bij een stemming evenveel stemmen voor als tegen zijn, geeft zijn stem de doorslag.
  - 9 De beroepscommissie zal het beroep als onontvankelijk afwijzen, de betwiste beslissing bevestigen of het getuigschrift basisonderwijs toekennen. Het resultaat van het beroep wordt uiterlijk op 15 september via een aangetekende brief door de voorzitter van de beroepscommissie aan jou ter kennis gebracht.

[Terug naar overzicht](#)

## Klachten

### Klachtencommissie

Wanneer je ontevreden bent met beslissingen, handelingen of gedragingen van ons schoolbestuur of zijn personeelsleden, of met het ontbreken van bepaalde beslissingen of handelingen, dan kun je contact opnemen met de directie.



Samen met jou zoeken we dan naar een oplossing. Als dat wenselijk is, kunnen we in onderling overleg een beroep doen op een professionele conflictbemiddelaar om via bemiddeling tot een oplossing te komen.

Als die informele behandeling niet tot een oplossing leidt, dan kun je je klacht in een volgende fase voorleggen aan de Klachtencommissie. Die commissie van Katholiek Onderwijs Vlaanderen behandelt klachten van leerlingen en ouders over gedragingen en beslissingen dan wel het nalaten van gedragingen en het niet nemen van beslissingen van/door hun schoolbestuur. Voor het indienen van een klacht moet je een brief sturen naar het secretariaat van de Klachtencommissie. Het correspondentieadres is:

*Klachtencommissie Katholiek Onderwijs Vlaanderen  
t.a.v. de voorzitter van de Klachtencommissie  
Guimardstraat 1  
1040 Brussel*

Je kunt je klacht ook indienen per e-mail ([klachten@katholiekonderwijs.vlaanderen](mailto:klachten@katholiekonderwijs.vlaanderen)) of via de online klachtentool van Katholiek Onderwijs Vlaanderen. ([pro.katholiekonderwijs.vlaanderen/klachtenregeling](http://pro.katholiekonderwijs.vlaanderen/klachtenregeling)).

De commissie zal de klacht enkel inhoudelijk behandelen als ze ontvankelijk is. Dat wil zeggen als ze aan de volgende voorwaarden voldoet:

- De klacht moet betrekking hebben op feiten die niet langer dan 6 maanden geleden hebben plaatsgevonden. We rekenen vanaf de laatste gebeurtenis waarop de klacht betrekking heeft.
- De klacht mag niet anoniem zijn. Omdat de Klachtencommissie een klacht steeds onbevooroordeeld en objectief behandelt, betreft ze alle partijen, dus ook het schoolbestuur.
- De klacht mag niet gaan over een feit of feiten die de Klachtencommissie al heeft behandeld.
- De klacht moet eerst aan het schoolbestuur zijn voorgelegd. De ouders moeten hun klacht ten minste hebben besproken met de contactpersoon die hierboven staat vermeld én het schoolbestuur de kans hebben gegeven om zelf op de klacht in te gaan.
- De klacht moet binnen de bevoegdheid van de Klachtencommissie vallen. De volgende zaken vallen niet onder haar bevoegdheid:
  - \* klachten over feiten die het voorwerp uitmaken van een gerechtelijke procedure (bv. een misdrijf);
  - \* klachten die betrekking hebben op het algemeen beleid van de overheid of op de geldende decreten, besluiten, ministeriële omzendbrieven of reglementen;
  - \* klachten die uitsluitend betrekking hebben op de door het schoolbestuur al dan niet genomen maatregelen in het kader van zijn ontslag-, evaluatie-, of tuchtbevoegdheid t.a.v. personeelsleden;
  - \* klachten waarvoor al een specifieke regeling en/of behandelende instantie bestaat (bv. over inschrijvingen, de bijdrageregeling, de definitieve uitsluiting, een evaluatiebeslissing, ...).

Het verloop van de procedure bij de Klachtencommissie vind je in het huishoudelijk reglement.

De Klachtencommissie kan een klacht enkel beoordelen. Zij kan het schoolbestuur een advies bezorgen, maar geen bindende beslissingen nemen. De uitkomst van de klachtenregeling heeft dan ook geen juridisch effect. De eindverantwoordelijkheid ligt steeds bij het schoolbestuur. Tegen een advies van de Klachtencommissie kan niet in beroep worden gegaan.

Bij een klacht verwachten we van alle betrokkenen de nodige discretie en sereniteit.

## Commissie inzake leerlingenrechten

Bij een niet-gerealiseerde of ontbonden inschrijving van een kind kun je klacht indienen bij de Commissie inzake Leerlingenrechten ([www.agodi.be/commissie-inzake-leerlingenrechten](http://www.agodi.be/commissie-inzake-leerlingenrechten)).

## Commissie inzake zorgvuldig bestuur

Klachten die gaan over de principes van zorgvuldig bestuur kunnen worden ingediend bij de Commissie inzake Zorgvuldig bestuur ([www.agodi.be/commissie-zorgvuldig-bestuur](http://www.agodi.be/commissie-zorgvuldig-bestuur)). Zorgvuldig bestuur betekent dat scholen zich in de dagelijkse werking aan een aantal principes moeten houden (onder andere kosteloosheid, eerlijke concurrentie, verbod op politieke activiteiten, handelsactiviteiten, reclame en sponsoring).

[Terug naar overzicht](#)

# Infobrochure Onderwijsregelgeving

De school stelt de ouders bij inschrijving in kennis van de ‘infobrochure onderwijsregelgeving’. Dat document biedt een overzicht van de relevante regelgeving met betrekking tot de items die opgenomen zijn in dit schoolreglement.

Een actuele digitale versie van het document is beschikbaar op de website van de school [www.vbsdloopbrug.be](http://www.vbsdloopbrug.be). De inhoud van de infobundel kan te allen tijde gewijzigd worden zonder de instemming van de ouders. Bij elke wijziging van de inhoud van de bundel, verwittigt de school de ouders via brief of mail. Op hun verzoek ontvangen de ouders een papieren versie van het document.

[Terug naar overzicht](#)